

チューブの中で
水素と酸素が大爆発！！



自分でつくった静電気！
いざ体感！！



二酸化炭素の力で、
ロケットは飛ばかな…？



“電気”送りますよ～！



マイナス196度！



静電気ていわり…



「何が起こるんだろう？」——科学の“チカラ”にわくわくドキドキ！
▼東海中学校・サイエンスショー（2月27日）

Contents [3月の主な話題]

- 災害時の福祉避難所は「絆」と「なごみ」です！…………… 2
 - 戸別受信機の点検をしましょう…………… 3
- 公共下水道事業計画区域を拡大します…………… 4
 - ず～むあっぷ「まちの風景」…………… 5
 - いんぷおめーしょん…………… 6
- ふるさと歴訪(歴史を再発見) / 石神村の文禄検地と石田三成…………… 12

特別な配慮を必要とする方々のための福祉避難所は

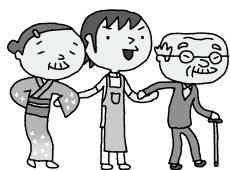

総合福祉センター「絆」と なごみ・総合支援センターです！

地震・豪雨等の大規模災害発生時に、介助や見守りなど、特別な配慮を必要とする高齢者や障がい者等が安心して避難生活を送ることができるよう、村では、総合福祉センター「絆」となごみ・総合支援センターを、「福祉避難所」に指定しています。

「福祉避難所」は、誰もが自由に避難できる施設ではなく、コミュニティセンターなどの基幹避難所（一次避難所）での避難生活が困難な方々のための「二次避難所」として位置づけられていますので、災害が起きたら、まずは指定された基幹避難所に避難してください。その上で、下表の対象者に該当する方等については、各避難所・地域を巡回する保健師や看護師が、本人の心身の状況等を確認して、福祉避難所に避難させるかどうかを判断します。

村では今後、福祉避難所を円滑に開設・運営できるよう、必要となる物資や資機材等の備蓄を進めるとともに、「福祉避難所運営マニュアル」（平成25年7月作成）に基づき、福祉避難所の開設訓練等を行っていく予定です。

【指定福祉避難所】

施設名	所在地	電話番号
総合福祉センター「絆」	東海村村松2005番地	283-2299
なごみ・総合支援センター	東海村舟石川駅東3丁目9番33号	287-2516 287-2525

【福祉避難所の対象者】

種別	内容
① 高齢者	介護保険の要介護度が要介護3以上で▽災害時、排せつや歩行に全介助が必要▽認知症——のいずれかの方
② 身体障がい児・者	身体障害者手帳をお持ち（肢体不自由者、視覚障がい者、聴覚障がい者等）で▽災害時、排せつや歩行に全介助が必要▽福祉避難所でのケアが必要——のいずれかの方
知的障がい児・者	療育手帳をお持ちで、福祉避難所への避難が必要と認められる方
③ 妊産婦	▽産前8週（妊娠9か月～10か月）▽産後8週（産後2か月）▽流産・早産の危険がある、または妊娠中毒症等で安静が必要など、ハイリスクな事情がある——のいずれかの方
④ 乳・幼児	▽生後2か月以内▽「小児慢性特定疾患医療受診券」の交付を受けている▽特別な配慮を必要とする——のいずれかの方
⑤ 難病患者	「特定疾患医療受給者証」の交付を受けている方
⑥ その他	災害を受け、急遽、特別な配慮が必要となった方

※原則として、介護保険施設等への入所、医療機関への入院等が必要な方を除きます。

【問い合わせ】社会福祉課地域福祉推進担当（☎282-1711 内線1182・1183）

戸別受信機の点検をしましょう！

村では、村内在住で希望する方に、1世帯につき1台、「防災行政無線戸別受信機(防災ラジオ)」を無償で貸し出しています。災害時には、この戸別受信機を通じて村民の皆さんに情報を発信しますので、日ごろから受信状況の確認や点検を行いましょう。
問い合わせ 消防防災課防災防犯・交通安全担当(☎282-1711 内線1523)

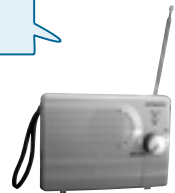

転入してきた方、転出する方へ

村内に転入し、戸別受信機の貸し出しを希望する方は、消防防災課(役場行政棟5階)へお越しください。また、村外へ転出される方は、消防防災課へお問い合わせください。

年に1回はメンテナンスを！

メンテナンスのポイント

- ▼**乾電池** 液漏れなど、乾電池の劣化に伴う腐食を防ぐため、年に1回乾電池を交換しましょう。定時放送などを受信した後に、数分間「ピーピーピー」と警告音が鳴り続けた場合も乾電池が消耗していますので、電池を交換しましょう。
- ▼**掃除** 戸別受信機の表面や電源ケーブルに付いているほこりは故障の原因となります。乾いた布などで清掃しましょう。

放送が聞こえない場合は…

確認のポイント

- ▼電源スイッチは入っていますか？
- ▼電源プラグは入っていますか？
- ▼音量は適切ですか？
- ▼ロッドアンテナを完全に伸ばしていますか？

《上記を確認した上で…》

- ▼「電源／受信」のランプは緑色に点灯していますか。また、放送受信時には赤いランプが点灯していますか？

ランプが点灯していない、または上記を確認しても受信できないときは故障の可能性がありますので、戸別受信機を消防防災課へお持ちください。無償で交換します(故意・過失による破損の場合を除く)。

4月2日は国連の定めた「世界自閉症啓発デー」

自閉症を理解し、誰もが幸せに暮らせる社会を目指して…

誤解されやすい“自閉症”

自閉症の人は、「相手の気持ちや感情を理解する」「言葉を適切に使う」「新しいことを学習する」といった、一般的に“常識”とされることを身に付けることが苦手です。このため、「育て方に原因があるのではないか」「常に自分の殻に閉じこもっている人だ」などと誤解されることも多くあります。しかし、これらは、脳の発達の仕方が違うために生じるものです。

自閉症の人は、自分の感じたままに話したり、行動したり、また研ぎ澄まされた感覚や抜群の記憶力を持っていることもあります。周りの人には理解しにくい行動もありますが、純粋で真すぐに生きています。その行動や態度の意味を理解し、皆さんがそれぞれの個性を受け入れて生活しているのと同様に、自閉症の人も受け入れ、支援していける社会が求められています。

自閉症の人の特徴とコミュニケーションの仕方

特徴① 会話が苦手なことが多い

会話を理解することが難しいため、できるだけ、本人が理解している言葉を使ったり、写真や絵などを添えて説明したりすると理解しやすくなります。また、抽象的な表現は避け、短い言葉で話してください。

特徴② 環境に敏感なことが多い

多くの人が人混みや大きな音、光などによる刺激が苦手です。このような刺激をできるだけ取り除くよう配慮してください。

特徴③ 新しいことが苦手

新しいことや、いつもとやり方が違うと、混乱してしまうことがあります。できないときや間違ったときは叱らず、正しい方法をできるだけ具体的に教えてください。叱ると混乱して余計に理解できなくなることがあります。

問い合わせ なごみ・総合支援センター(☎287-2525)

公共下水道事業計画区域を拡大します

村では、生活環境の改善や公衆衛生の向上、河川・海などの公共用水域の水質保全のため、下水道の整備を進めており、今回はその計画区域を13ヘクタール拡大します。これにより、村の公共下水道事業計画区域の面積は1,517ヘクタールとなり、このうち整備済み面積は1,154.7ヘクタールで、整備率(拡大前の面積で算出)は、76.8パーセントです。

なお、今回拡大する区域は、平成26年度から平成30年度を目標に年次計画で整備を進めていく予定です。ご協力をお願いします。

公共下水道事業計画区域 (■ 部が今回の拡大区域)



【問い合わせ】下水道課工務担当、管理・業務担当(☎282-1711 内線1221・1224)



地域の皆さんと協力して整備したビオトープ。中には何が住んでいるのかな？



●村松小学校が理科教育優秀校として受賞

県内の小中学校を対象に理科教育優秀校を表彰している、公益財団法人幡谷教育振興財団の第30回「財団賞贈呈式」が2月21日、水戸市の茨城県総合福祉会館で行われ、村松小学校が表彰されました。子どもの理科離れが指摘される今日ですが、村松小学校ではビオトープなどを利用した環境教育に力を入れており、親子での自然観察会(昆虫観察会・植物観察会・野鳥観察会・ホタル観察会)など、さまざまな環境学習を実施していることが評価されて、今回の受賞となりました。同校では、環境をテーマとした科学研究作品作りにも全校で取り組んでおり、自然に興味を持つことをきっかけに、科学への関心を高める児童も増えているそうです。



表彰式に出席した児童代表の皆さん



セミナー参加者は、積極的に質問しながら疑問点を解消し、面接等に備えていました。

●自分に合った職を探して…役場で「就職相談会」

2月21日、役場会議室で「就職相談会」が開催されました。これは、村といばらき就職・生活総合支援センター(ジョブカフェいばらき)が共同で開催したもので、保育サービスなど子育て世代への支援も行ったことで、幅広い世代の就職希望者が参加しました。はじめに、希望する職に就くための心構えとして、履歴書の書き方や面接時のマナー等を学ぶセミナーが行われ、採用者視点でのポイントなどの解説を受けました。続いて個別面談に臨んだ参加者は、求人情報を見ながら専門の担当者からアドバイスを受け、自分自身の適正や希望に合った職探しをしました。今年度2回開催されたこの相談会——8人が企業へのアプローチを開始、うち4人は就職を決め、新しいスタートを切りました。

●株式会社鈴木ハーブ研究所、子育て応援企業として受賞

2月4日、平成25年度茨城県子育て応援企業表彰(仕事と子育て両立支援部門)において、株式会社鈴木ハーブ研究所(村松)が奨励賞を受賞し、2月24日、村長を訪れました。従業員の9割以上が女性である同企業では、育児休業制度や短時間勤務制度のほか、年間の勤務時間を120時間以内とする「120時間社員制度」を導入。子どもが中・高校生になっても、習い事の送迎等でフルタイムで働くことが難しい従業員に配慮し、勤務時間を調整できる仕組みを取り入れています。代表取締役の鈴木さちよさんは、全社員が十分に能力を発揮できるような働きやすい環境をつくるため、「今後は、手当ての充実や男性社員の育児休業取得についても取り組んでいきたい」と、意気込みを話していました。



山田村長を囲む鈴木さん(左から2番目)と社員の皆さん

いんぽおめーしょん

役場の電話番号 ☎ 282-1711(代表)

●4月の休日診療●

受付時間 午前9時30分から午後2時まで
※正午～午後1時を除きます。

期日	医療機関名	電話番号
6日(日)	石井整形外科クリニック	270-5141
13日(日)	村立東海病院	282-2188
20日(日)	村立東海病院	282-2188
27日(日)	村立東海病院	282-2188
29日(火)	茨城東病院	282-1151

救急医療機関をお探しのときは ▼毎日…24時間対応

茨城県救急医療情報コントロールセンター
(☎241-4199)

茨城子ども救急電話相談 ▼毎日…午後6時30分～11時30分▼日曜日、祝日、年末・年始(12月29日～1月3日)…午前9時～午後5時

プッシュ回線の固定電話、携帯電話から
(☎#8000)

全ての電話から (☎254-9900)

●4月の健康体操参加者募集●

問合せ SCスマイルTOKAI事務局
(総合体育館内 ☎283-1001)

●エンジョイ・ヘルスアップ(ストレッチ体操、ヨガなど)

期日	場所
10日(木)	総合福祉センター「絆」
17日(木)	総合福祉センター「絆」
24日(木)	総合福祉センター「絆」
時間	午前9時30分～11時
対象	村内在住で40歳以上65歳未満の方 ※初めて参加する方は、事前に申し込みください。

●4月の住まいに関する相談●

場 所 都市政策課(役場行政棟2階)

問合せ 都市政策課(内線1247、1248)

相談日	時間	相談内容
17日(木)	10:00～16:00	新築、増築、改築、耐震診断、リフォーム等

●2月の村内交通事故発生状況●

	発生件数	死者数	負傷者数
件数	14	0	18
累計(1月から)	38	0	55
前年比	+6	0	+7

●防災行政無線の内容が無料で聞けるテレホンサービス●

全ての電話から (☎0120-42-4848)

暮らし



犬と猫の避妊・去勢手術費用を補助します

対象▼村内在住の方が飼育する犬(畜犬登録狂犬病予防注射済み・猫)補助金額▼避妊手術：40000円／頭匹 去勢手術：30000円／頭匹
申・閏4月1日(火)以降(土・日曜日、祝日を除く)の午前8時30分～午後5時15分に、印鑑をお持ちの上、環境政策課環境保全担当(役場行政棟4階内線1455)へ申し込みください(予算額に達した時点で終了)。※手術の予約は、村から郵送する交付決定通知書を確認後に行ってください。

浄化槽の設置費用を補助します

対象▼▽公共下水道事業計画区域に指定されていない村内の土地に合併浄化槽を設置する▽専用住宅(店舗併用の場合は居宅部分の床面積が2分の1以上)▽平成27年3月24日(火)までに村の完了検査が受けられる——を満たす方
補助金額▼▽5人槽(床面積140平方メートル以下)：33万2000円
▽7人槽：41万4000円
▽10人槽(浴室・台所がそれぞれ別の二世帯住宅)：54万8000円
※単独処理浄化槽の撤去を伴う場合は9万円を限度に加算します。
申請書の配布▼浄化槽設置前に、設置する浄化槽の名義人またはその家族が下水道課(役場行政棟2階)

へお越しくください。※設置する場所と浄化槽の大きさを確認します。
申・閏4月1日(火)から12月26日(金)まで(土・日曜日、祝日を除く)の午前8時30分～午後5時15分に、下水道課管理・業務担当(内線1221)へ申し込みください(予算額に達した時点で終了)。

家庭用生ごみ処理機器の購入費用を補助します

対象▼村内に住所を有する世帯
補助金額▼購入価格の2分の1※電動生ごみ処理機器は1世帯1台(上限3万円)まで、コンポスト容器(電動以外の生ごみ処理機器は1世帯2台まで)上限40000円/台です。
申・閏4月1日(火)以降(土・日曜日、祝日を除く)の午前8時30分

第25回「東海さくらまつり」

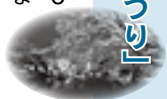

阿漕ヶ浦公園の約200本の桜をライトアップします。幻想的な桜をお楽しみください。
期間▼4月1日(火)から20日(日)まで※開花状況により変更する場合があります。
ライトアップ時間▼日没～午後9時
岡東海村観光協会(経済課内線1439)

農振除外の申し出を 受け付けます

農業振興地域内における農用地を農業以外の目的で利用する場合は、農用地区域除外申出（農振除外）の手続きが必要です。

☑・☑ 4月1日（火）から30日（水）まで（土・日曜日、祝日を除く）の午前8時30分～午後5時15分に、必要書類をお持ちの上、経済課農業振興担当（役場行政棟4階内線1436）へ申し込みください。

土地・家屋価格等縦覧帳簿の 縦覧を行います

日時▼4月1日（火）から30日（水）まで（土・日曜日、祝日を除く）の午前8時30分～午後5時15分 ※4月3日（木）・17日（木）は午後7時までです。

場所▼税務課（役場行政棟1階）
対象▼①固定資産税の納税者 ②委任状等を持参した代理人 ※「土地価格等縦覧帳簿」の縦覧は土地の固定資産税納税者、「家屋価格等縦覧帳簿」の縦覧は家屋の固定資産税納税者に限ります。

手数料▼無料
持参するもの▼本人確認ができるもの（運転免許証等）※代理の方は委任状（法人の場合は法人代表者印を押印したもの）が必要です。
☑ 税務課資産税担当（内線1111）

危険物取扱者試験（甲種、乙種（第1～6類）、丙種）

期日▼6月7日（土）
場所▼茨城工業高等専門学校（ひたちなか市中根866）

☑・☑ 電子申請は4月4日（金）～20日（日）に、書面申請は4月7日（月）～23日（水）（消印有効）に、一般財団法人消防試験研究センター茨城県支部（〒310-0852 水戸市笠原町978・25 ☎301局1150 <http://www.shoubo-shiken.jp>）へ申し込みください。
※試験案内等は、東海消防署、ひたちなか・東海広域事務組合の各消防署と消防本部で配布しています。



一般ドックまたは脳ドック の受診費用を補助します

対象▼▽東海村国民健康保険に加入し、国民健康保険税を完納している世帯に属している20歳から74歳までの方 ▼後期高齢者医療保険料に加入し、後期高齢者医療保険料を完納している方
補助回数▼年度内に1回（一般ドックと脳ドックの併用は不可）
対象医療機関等▼下表参照

医療機関名等	一般ドック自己負担額		脳ドック自己負担額
	40歳未満、75歳以上	40歳以上75歳未満	
村立東海病院（☎282-2188）	12,000円	12,000円	未実施
日立製作所ひたちなか総合病院総合健診センター（☎354-6795）	12,300円	12,600円	10,800円
日立製作所日立総合病院日立総合健診センター（☎0294-23-3971）	12,300円	12,600円	10,800円
茨城県メディカルセンター（☎243-1111）	12,300円	12,300円	未実施
聖麗メモリアル病院脳ドックセンター（☎0294-52-8531）	未実施	未実施	8,700円
ブレインピア南太田（☎0294-70-1711）	未実施	未実施	11,300円

その他▼①一般ドックと村の特定健康診査・後期高齢者健康診査、各種がん検診胃がん・肺がん・大腸がんを併用することはできません。
②個人で医療機関へ予約した後、必ず受診前に申請してください。
③補助対象外の検査費用等は各医療機関へお問い合わせください。
☑・☑ 4月1日（火）から平成27年3月6日（金）までに、保険証と朱肉を使う印鑑をお持ちの上、保健年金課国保年金担当（役場行政棟1階内線1131）へ申し込みください。

70歳以上の方へ：肺炎球菌ワクチン接種費用を助成します

期間▼4月1日（火）～平成27年3月31日（火）

場所▼村指定の医療機関
対象▼村内在住で、接種日当日70歳以上の方（過去5年以内に接種を受けた方を除く）

助成額▼接種費用の2分の1（上限4000円/人）※生活保護を受けている方は全額を助成します。
その他▼肺炎球菌ワクチンは、全ての肺炎を予防するワクチンではありません。

☑・☑ 平成27年3月27日（金）までに、保健センター（☎282局2797）へ申し込みください。

講演会「放射線ヨウ素と小児 甲状腺がん」を開催します

日時▼4月12日（土）午後2時30分～4時（午後2時受け付け開始）

場所▼総合福祉センター「絆」
対象等▼村内在住の方（先着100人）
講師▼原尚人さん（筑波大学教授）
入場料▼無料
その他▼予約制保育サービス（無料・先着20人）を希望する方は、申し込み時にお知らせください。
☑・☑ 4月4日（金）までに、保健センター（☎282局2797）へ申し込みください。

春の景色を楽しみながら、気軽にできるウォーキングを始めてみませんか。

期日▼4月2日(水) ※雨天時は中止となります。

時間▼午前10時～(午前9時30分受け付け開始)

集合場所▼白方コミュニティセンター 駐車場

対象▼村内在住の方

内容▼1時間程度のウォーキング
「桜薫る田園のコース」

参加費▼無料

その他▼飲み物やタオルをお持ちください。

町保健センター(☎282局2797)



運動不足解消に!
「みんなですこやかウォーキング」

期日	場所
1日(火)	真崎コミュニティセンター なごみ・総合支援センター 百塚区自治会集会所
4日(金)	石神コミュニティセンター なごみ・総合支援センター 豊白区自治会集会所 外宿2区自治会集会所
8日(火)	舟石川コミュニティセンター なごみ・総合支援センター 豊白区自治会集会所
11日(金)	村松コミュニティセンター なごみ・総合支援センター
15日(火)	石神コミュニティセンター なごみ・総合支援センター 百塚区自治会集会所
18日(金)	白方コミュニティセンター なごみ・総合支援センター 豊岡区自治会集会所 亀下区自治会集会所 中丸コミュニティセンター (午前のみ)
22日(火)	舟石川コミュニティセンター なごみ・総合支援センター 豊白区自治会集会所 舟石川中丸区自治会集会所
25日(金)	中丸コミュニティセンター なごみ・総合支援センター 内宿1区自治会集会所 白方区自治会集会所

4月の日程等▼左表参照

NPO法人「深茶の間」による
「生きがいづくり支援事業」



時間▼午前10時～午後3時
対象▼村内在住で65歳以上の方

内容▼健康体操やレクリエーションなど

参加費▼300円/回(昼食代)

町地域包括支援センター(☎287局2516)



村内のスポーツ団体(▼村内在住・在勤・在学の方が10人以上) 20歳以上の監督者がいる——を満了団体(を)を対象に、村内の学校施設を開放します。利用を希望する団体の代表者は、必ず利用調整会議に出席してください。

期日等▼4月9日(水)：小中学校体育館・中学校格技場利用希望の団体 4月10日(木)：小学校グラウンド下利用希望の団体

時間▼午後7時～



学校施設の利用調整会議を行います



●4月の健康相談●

健康相談	期日・受付時間	
母子健康相談 (乳幼児身体測定、育児相談)	11日(金) 9:30～11:00 13:00～14:00	
元気アップ健康相談 (健康に関する相談)	※希望日時をご連絡ください。	
乳幼児健診	期日・受付時間	対象児
乳児	9日(水) 13:00～13:45	平成25年11月 生まれの子
1歳6か月児	10日(木) 13:00～13:45	平成24年9月 生まれの子
3歳児	16日(水) 13:00～13:45	平成23年2月 生まれの子
2歳半歯科	17日(木) 13:00～13:45	平成23年9月 生まれの子
乳幼児教室	期日・受付時間	対象児
赤ちゃん教室	22日(火) 13:00～13:20	平成26年1月 生まれの子

●4月の心配ごと相談・人権相談・行政相談等●

相談日	時間	相談種別
4日(金)	10:00～12:00	弁護士による相談 (当日受け付け)
	10:00～14:00	心配ごと相談・行政相談
11日(金)	10:00～14:00	心配ごと相談・人権相談 ・行政相談
	13:00～15:00	行政書士による相談 (事前予約)
18日(金)	10:00～14:00	心配ごと相談・人権相談 ・行政相談
25日(金)	10:00～14:00	心配ごと相談・行政相談
毎週 月・水曜日	13:30～15:00 (祝日を除く)	心配ごとと電話相談 (☎282-0917)

●二一ト相談・女性生活相談・消費生活相談●

二一ト相談	期日	時間
場所 村民相談室(役場行政棟2階) 問合せ 自治推進課村民相談室(内線1275)	毎週火・金曜日(祝日を除く)	午前9時～正午、午後1時～5時
●女性生活相談(☎287-0863)	毎週月・水・木曜日(祝日を除く)	午前9時～正午、午後1時～4時
●消費生活相談(☎287-0858)	毎週月～金曜日(祝日を除く)	午前9時～正午、午後1時～4時

場所▼総合体育館
園生涯学習課文化・スポーツ振興担当
 (内線1422)

募集
**「花いっぱい運動」の
 参加団体を募集します**

村を花いっぱい、のまちにしてみませんか。参加団体には、年に2回(春・秋)、花苗を配布します。

対象▼道路沿いや公園等の公共スペースにある花壇を管理し、そこに花を植栽することが出来る村内の5人以上の団体

花苗の配布期▼春：6月7日(土) 秋：11月8日(土)

参加費▼無料
その他▼配布数量は、申請団体数、植栽面積等を考慮して決定します。▼事業完了後、実施報告書(写真添付)を提出していただきます。

申・園中央公民館または生涯学習課(役場行政棟4階)、村立図書館、各コミュニティセンター備え付けの申込書に必要事項を記入の上、4月15日(火)(必着)までに、持参郵送ファクシミリ・電子メールのいずれかで、生涯学習課生涯学習担当(中央公民館内

〒319-1115 船場768
 ☎282局3329 ✉282局2466
 ☒byuoukouminkan@vil.tokai-baraki.jpへ申し込みください。

募集
**「東海村少年少女合唱団」
 団員募集**

歌うことが好きな方はもちろん、苦手な方でも大丈夫！一緒に楽しく歌いませんか。見学も歓迎します。

活動日▼毎週土曜日
時間▼午後4時30分～7時30分
場所▼中央公民館

対象▼小学1年生～高校3年生
その他▼4月12日(土)の午後4時30分～6時に、体験教室(歌やゲームなど)を行います。

申・園生涯学習課文化・スポーツ振興担当(内線1423)

「ボデイケア教室(第1期)」

期日▼4月11日・18日・25日、5月9日・16日・23日・30日(全て金曜日 全7回)

時間▼午前10時～11時
場所▼総合体育館

対象▼村内在住・在勤(同居家族を含む)またはSCスマイルTOKA

ー会員で18歳以上の方
定員▼先着20人

内容▼簡単なストレッチと機能改善運動(バランスコーディネーション)
講師▼皆神美由紀さん(JSRコンディショニングトレーナー)
参加費▼一般：7000円/人
 員：3500円/人

申 4月6日(日)まで(3月31日(月)を除く)の午前9時～午後5時に、参加費を添えて、総合体育館へ申し込みください。

募集
「乗馬少年団」団員募集

乗馬を通して、仲間との共同作業による助け合いの精神や礼儀作法等を学びます。

活動日▼毎週土・日曜日
時間▼午前8時30分～正午
場所▼東海馬事苑(舟石川845・4)

対象▼小学3年生～中学3年生
会費▼2000円/月

申・園尾崎嗣朗さん(☎282局7056)

**「民話を通して交流を…」
 民話の集い」**

東海村民話再生の会による新作民話紙芝居のほか、茨城大学紙芝居研究会が日本の紙芝居の原点である立絵紙芝居を上演します。

期日▼3月30日(日)
時間▼午後1時30分～3時

場所▼中央公民館
入場料▼無料

園河本紀久雄さん(東海村民話再生の会会長) ☎090・5333・3649)

募集
**「古文書を学ぶ会」
 会員募集**

村内の旧家に保存されている古文書と一緒に読み解いてみませんか。

活動日▼第1・3土曜日
時間▼午前10時～11時30分
場所▼中央公民館

定員▼50人
講師▼佐久間好雄さん(茨城工業高等専門学校名誉教授)

申・園 4月5日(土)までに、はがきに住所氏名年齢電話番号を記入の上、照沼秀男さん(〒319・1116 舟石川駅西4・1・10 ☎283局0966)へ申し込みください。

**東海美術連盟による
 絵画教室**

人物画・静物画・風景画等を描く、初心者・中級者向けの絵画教室です。

期日等▼4月から平成27年2月までの①第2・4日曜日(中央公民館) または②第2・4木曜日(石神コミュニティセンター)

時間▼午前9時30分～午後4時
対象▼高校生以上の方

定員▼①…先着10人 ②…先着5人
費用▼2万円/年

申・園高橋忠治さん(東海美術連盟事務局) ☎283局1104へ申し込みください。

その他



募集 姉妹都市・アイダホフォー ルズ市一般訪問団員募集

東海村国際センターでは、村の国際親善姉妹都市・アイダホフォーを訪問する一般訪問団員を募集します。ホームステイをしながら文化の違いや英会話等を体験してみませんか。詳細は、村公式ホームページをご覧ください。

訪問期間▼7月1日(火)～11日(金) 対象等▼村内在住・在勤または東海村国際センター会員で、21歳以上の方(先着10人程度)

費用▼18万円程度/人(旅行保険料を含む。現地滞在費用は別途) ※航空運賃等の改定により金額が変動する場合があります。

■・固まちづくり国際化推進課(役場行政棟3階)・姉妹都市交流会館(役場西側)・JR東海駅(待合室前のラック)備え付けの申込書に必要事項を記入の上、3月28日(金)から4月25日(金)までに、まちづくり国際化推進課(内線



1342 土・日曜日を除く)または東海村国際センター(姉妹都市交流会館内 ☎282局0535) 日曜日を除く)へお越しの上、申し込みください。なお、申込書は村公式ホームページからもダウンロードできます。

募集 どんぐり学童クラブの 指導員を募集します

職種等▼授業終了後に、舟石川小学校児童の健全育成に従事する指導員(5人)

雇用要件▼▽高等学校または児童福祉施設の職員を養成する学校を卒業した▽保育士または社会福祉士の資格を有する▽幼稚園または小中学校の教員免許を有する▽子育ての経験がある――のいずれかに該当する方

勤務日時▼▽通常：月曜日から金曜日までの午後1時30分～7時
▽小学校の長期休業期間：午前7時30分～午後7時 ※土曜日や祝日、時間外の勤務を要する場合があります。

勤務場所▼どんぐり学童クラブ(舟石川小学校に隣接)
賃金▼時給820円(有資格者は時給1020円) ※通勤手当を支給します。

■・固 4月30日(水)までに、どんぐり学童クラブ(☎0800・23334・0117)へ申し込みください。

4月18日就航! 茨城空港から福岡便、名古屋便

4月18日から、新たに茨城と福岡を結ぶ便が運航されます(1日2往復・約2時間)。福岡空港は全国でも数少ない市街地にある空港で、繁華街「天神」まで約10分、黒田官兵衛ゆかりの地でもある「大宰府天満宮」まで約50分と九州各地への移動にも便利です。

【運行ダイヤ】

茨城→福岡	福岡→茨城
10:15→12:15	12:50→14:35
15:15→17:15	17:50→19:35
茨城→名古屋	名古屋→茨城
20:10→21:10	8:35→9:40

また、同日から名古屋便(中部国際空港)も1日1往復運航され、茨城空港は計7路線(国内6路線、海外1路線)と、空の旅がますます身近になります。ビジネスやレジャーに、ぜひご利用ください。

運行ダイヤ▼右表参照 ※天候等により、運行ダイヤが変更になる場合があります。

予約・運航状況の確認▼

スカイマーク予約センター(☎050・3116・7370)



※受付時間は午前9時から午後7時30分までです。

茨城県空港対策課(☎301局2761) <http://www.ibaraki-airport.net/>

となりのまちから



那珂市●八重桜まつり

約2100本の八重桜と約200本のソメイヨシノが咲き誇る桜の名所で、皆さんも春を満喫してみてください。期間▼4月19日(土)～5月6日(火) 時間▼午前9時～午後6時 場所▼静峰ふるさと公園(那珂市静1720・1)

その他▼4月26日(土)・27日(日)に、ステイジイベントを行います。▼4月26日(土)から5月3日(土)祝)までは、夜桜を観賞できます(午後9時閉園)。

固那珂市商工観光課(☎288局1111)

日立市●日立さくらまつり

期間中、桜のライトアップを行うほか、4月5日(土)・6日(日)・13日(日)には、平和通りが歩行者天国となり、さまざまなイベントが開催されます。期間▼4月1日(火)～20日(日) 場所▼平和通り、かみね公園、十王パノラマ公園

固日立さくらまつり実行委員会(日立市観光物産課内 ☎0294・22・0111)

4月の資源物・ごみ収集日割表

問い合わせ ごみゼロ推進室(☎282-7289)

資源物			燃えないごみ・粗大ごみ		
真崎、村松北、舟石川中丸、外宿2	1日・8日 15日・22日	外宿1	10日・24日	真崎、村松北、権現山寮、真砂寮、原子力機構(荒谷台)	1日・15日
船場、照沼	1日・15日	内宿1、亀下	4日・11日 18日・25日	原子力機構(長堀)、長堀寮、舟石川3、外宿1、外宿2、竹瓦	3日・17日
原子力機構(長堀、荒谷台、箕輪)、須和間、フローレス、夕須和間	2日・9日 16日・23日	百塚、内宿2、豊岡、舟石川3、竹瓦	4日・18日 11日・25日	緑ヶ丘、南台、豊岡、亀下	4日・18日
緑ヶ丘	2日・16日	舟石川2	7日・14日 21日・28日	百塚、豊白、内宿1、内宿2	7日・21日
白方	9日・23日	南台、川根	7日・21日	白方、岡、原子力機構(百塚)	8日・22日
舟石川1、原子力機構(百塚)	3日・10日 17日・24日	豊白	14日・28日	舟石川1、船場	10日・24日
宿、押延、岡	3日・17日	※各回収日の午前7時から8時30分までに出してください。		宿、川根、照沼、押延、須和間、フローレス、夕須和間、原子力機構(箕輪)	11日・25日
燃えるごみ ※祝日の収集も行います。			舟石川2、舟石川中丸		
真崎、村松北、白方、宿、岡、原子力機構(箕輪・百塚・荒谷台)、真砂寮、権現山寮、南台、緑ヶ丘、押延、須和間、川根、照沼、豊岡、亀下、フローレス、夕須和間			(毎週)月・木曜日		
舟石川1、舟石川2、舟石川3、舟石川中丸、百塚、豊白、原子力機構(長堀)、長堀寮、外宿1、外宿2、船場、竹瓦、内宿1、内宿2			(毎週)火・金曜日		



赤ちゃんの泣き理由は▽おなかです。▽眠い▽暑い▽寒い▽寂しい―などさまざまです。しかし、これらが満たされていても、理由もなく泣き続けることがあります。この理由の分からない泣きのピークは生後2か月〜3か月で、その後次第に減っていきます。

正しい知識を持ちましょう！ 「乳幼児揺さぶられ症候群」

赤ちゃんが泣く理由は▽おなかです。▽眠い▽暑い▽寒い▽寂しい―などさまざまです。しかし、これらが満たされていても、理由もなく泣き続けることがあります。この理由の分からない泣きのピークは生後2か月〜3か月で、その後次第に減っていきます。

正しい知識と理解を

赤ちゃんが泣きやまないとき、お母さんが悪いわけでも、必要な世話ができていないわけでもありません。赤ちゃんに泣かれると、誰でもイライラします。みんな同じ気持ちなのです。

赤ちゃんが泣きやまないとき、お母さんが悪いわけでも、必要な世話ができていないわけでもありません。赤ちゃんに泣かれると、誰でもイライラします。みんな同じ気持ちなのです。

赤ちゃんの泣きやまないとき、お母さんが悪いわけでも、必要な世話ができていないわけでもありません。赤ちゃんに泣かれると、誰でもイライラします。みんな同じ気持ちなのです。

- パープルクライング期**
- P : Peak of crying** (生後2〜3か月がピーク)
 - U : Unexpected** (予測できない)
 - R : Resist to soothe** (なだめにくい)
 - P : Pain like face** (痛そうな顔)
 - L : Long lasting** (長く泣く)
 - E : Evening** (夕方に泣く)

赤ちゃんが泣きやまないとき、お母さんが悪いわけでも、必要な世話ができていないわけでもありません。赤ちゃんに泣かれると、誰でもイライラします。みんな同じ気持ちなのです。

赤ちゃんが泣きやまないとき、お母さんが悪いわけでも、必要な世話ができていないわけでもありません。赤ちゃんに泣かれると、誰でもイライラします。みんな同じ気持ちなのです。

楽しい写真を紹介するね!

かおりん (芋畑 香)

今月のしゃしん

「村子連」の活動

「村子連」は東海村子ども会育成連合会の略称で、子どもたちの健全な育成のために活動しています。

私たちと一緒に子どもたちの笑顔と学びを応援しませんか? 興味のある方は、青少年センター(☎282-7049)へお問い合わせください。

お団子作りを体験しました。おいしくできたかな?



DAYキャンプ

フォークダンスを踊ると、みんな笑顔がこぼれます。



リーダー研修会その①

ナンで食べれば、いつものカレーもひと味違う?



リーダー研修会その②

ホームベース上でのクロスプレー! 白熱しています。



球技大会(キックベース)

■次回の「今月のしゃしん」は?■
次回も村内で活動する団体をご紹介します。お楽しみに!
問い合わせ▼総務課広報・情報政策担当(☎282-1711 内線1316)

ふるさと歴史

〜歴史を再発見〜

石神村の文禄検地と

石田三成

小宮山楓軒が編んだ「水府志料」(茨城県史料)

「近世地誌編」の、石神内宿村の項に「文禄検地帳 百姓五兵衛所蔵なり。此比迄は外宿、豊岡も一村也と見、外宿まへ、白方まへ杯云字あり」と記されています。文禄検地は、豊臣秀吉の命によって文禄三(一五九四)年に施行された佐竹領内の検地を指し、その際の検地帳を石神内宿村の農民が所蔵していたことが分かります(現存はしません)。また、後に一村として自立する石神外宿村や白方村が、文禄検地の時点では石神村の「字」であったことも示されています。

検地とは、田・畑・屋敷地1枚ごとに等級を付け、1反当たりの米に換算した公定生産量に面積を乗じて、石高を算出することをいいます。この時に田・畑・屋敷地を所持する農民も確定し、所持石高に応じた年貢、諸役の負担者となりました。検地は、それ以前の中世社会と近世社会(主に江戸時代)とを画する重要な施策でした。

「水府志料」には石神内宿村の文禄検地帳に関して「其表紙奥書別紙

水府志料(国立国会図書館蔵)

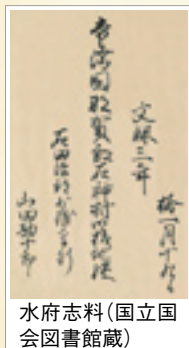

独立行政法人国立高等専門学校機構
茨城工業高等専門学校教授

並木 克央

に模す」として、次のように掲載しています。

文禄三年 拾一月十九日

常陸国那珂郡石神村御検地帳

石田治部少輔奉行

これにより、佐竹領の検地奉行を務めたのが石田治部少輔(石田三成)であったことが分かります。

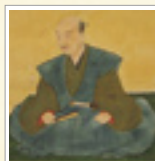

石田三成(東京大学史料編纂所蔵模写)

佐竹氏と三成はそれ以前から深い関係にあり、後の関ヶ原戦では反徳川氏の密約を交わした仲といわれます(佐竹氏が実際に西軍に三成に与することはありませんでした)。秀吉が三成に佐竹領の検地奉行を命じた背景には、このような関係があったのかもしれない。

検地に基づく朱印状(領地目録、秋田藩家蔵文書)は、文禄四(一五九五)年に秀吉から佐竹氏に与えられました。朱印状には佐竹義重・義宣父子の領地高などの他に「壹万石太閤様御蔵入」「三千石石田治部少輔」などと記され、秀吉の直轄領(蔵入地)や三成の領地が、常陸国内に設定されたことが分かります。秀吉の蔵入地は常陸太田近辺にあったようですが(『茨城県史』近世編)、三成の領地はどこにあったのでしょうか、気になるところです。