

広報とうかい お知らせ版 人・自然・文化が響き合うまち Tokai

February [No.720]

2・10

Bi-monthly Magazine
for The People of Tokai

2005年[平成17年]

Contents [2月の主な話題]

- 新しい東海病院…………… 2
より質の高い地域医療サービスの
提供を目指して！
- 架空請求にご注意ください…………… 4
身に覚えのないはがきや
メールが届いたらご注意を
- 第13回環境自治体会議東海村会議に参加しよう…………… 6
- ず〜むあっぷ「まちの風景」……………10
- 青少年育成体験記(PART. 59)―[照沼]照沼はるゑさん……………12
心豊かな子育て
- 今どきの青少年(VOL. 69)―[村松]水越光信さん……………13
高校生会後期会長になって
- 知ってほしい！ 国民健康保険……………14
- 図書館トピックス……………15
- いんふおめーしょん……………16
- わが家の子育て奮戦記……………20
[船場]青木貴子さん・宥磨くん・奏寧ちゃん



新しい東海病院

～より質の高い地域医療サービスの提供を目指して！～



新しい東海病院は、1月12日に安全祈願祭が行われ、平成18年5月のオープンを目指して、本格的な建設工事が始まりました。新病院の建設計画では、村民の皆さんに質の高い地域医療サービスを提供することが可能な機能を取り入れ、環境にも優しい施設とすることを基本的な考えとしています。そこで、あらためて新しい病院の整備方針についてお知らせします。

問合せ 新病院建設準備室 (☎287-0899
sinbyouin@vill.tokai.ibaraki.jp)

建物の概要

敷地面積は、約1万8000平方メートル。建物は、地上3階建て、延べ床面積は、約7000平方メートル。外来用約160台、職員用約90台が収容可能な駐車場を備えます。1階が外来、2階が療養病棟、3階が一般病棟となります。1階の中央や2、3階の病棟中央に光庭を設け、自然光を多く取り入れる構造としています。



新病院の建設現場

外来診療体制の強化

外来ゾーンは、待合室や診察室に十分なスペースを確保するとともに、内科、小児科、外科等のゾーンごとに配置し、1カ所に集中することのないよう、ゆとりを持たせています。また、感染症対策として、隔離待合室と感染症専用診察室を設けます。

整形外科の新設

高齢者人口の増加に対応するため、整形外科を新設し、機能回復訓練室を設けます。医師のほか、理学療法士も配置します。病院北東側には、運動療法の一環として、散策ができるリハビリテーション・パークを設けます。

小児科の充実

小児科医師の増員のほか、各科目の診察室とは別に、正面玄関すぐ右側に小児専用の診察ゾーンを設けます。待合室や診察室は一般外来と分け、授乳コーナーや小児用多目的トイレも設けます。また、待合室には床暖房を採用し、小さな子どもへの配慮をしています。なお、床暖房は、機能回復訓練室(リハビリテーションゾーン)にも採用しています。



フローリングの待合室

初期救急医療体制の充実

村民の皆さんから要望の多かった毎週土曜日の診療に加え、輪番制を前提に、休日診療や夜間診療を中心とした初期救急医療への取り組みが始まります。また、救急処置室も設けます。

周辺医療施設との連携

特殊・専門的な医療を必要とする患者さんには、周辺の適切な医療機関の紹介、受け入れなど、連携を強化します。

療養環境の整備

高齢者人口の増加や慢性期疾患に対応するため、長期療養が必要な患者さんに適した療養病

床40床を配置します。

健診部門の強化

健康診断専用の待合室を設け、計測室や食事栄養指導室の活用により、健診や食事栄養指導部門を強化します。

個室28室を設置

80床のうち28室が個室となります。そのうち24室が有料個室（一般個室20室、特別個室4室）となる予定です。これらは、快適性やプライバシーの確保等の要望により設置するものです。なお、治療上、個室を使用する必要がある場合には、無料個室を準備しています。

個室的多床室

個室以外の病室は、4床室となります。家族がゆつたり面会できるベッド間隔を取り、ベッドごとに窓（マイ・ウインドー）を配置します。ベッドは正対せず、斜めに配置することで、患者同士の視線が直接合うことを避け、プライバ



プライバシーに配慮した病室



病室全体の略図

シーに配慮したものとしています。

オストメイト対応トイレ

1階中央のトイレを多目的トイレとし、車いすの方や、おむつ交換をする方などに対応するほか、オストメイト（臓器に機能障がいを負い、腹部に人工的に排せつ口を造設した方）に対応した設備を設置します。

待ち時間の短縮

オーダーリング・システム（診察から検査、処方せん処理、会計までの流れを電算化するシステム）と併せて、予約制を導入し、待ち時間の短縮を図ります。ロビーには、再来受付機（2回目以降の診療の受け付けをする機械）を設置します。

環境負荷低減への取り組み

新しい病院は、環境への負荷を考慮し、太陽光発電システムや自然冷媒ヒートポンプ式電気給湯器（エコキュート）を導入した全電化病院となります。外来用駐車場と駐輪場には、1時間

当たり60キロワットの発電能力を持つ太陽光発電パネルを設置します。これは、晴天時には、外来照明（待合室、廊下、トイレ、処置室、検査室、各診察室、放射線室、機能回復訓練室など）のすべてを賄

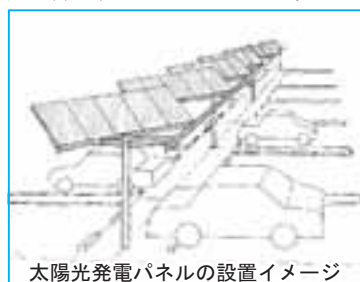

太陽光発電パネルの設置イメージ

うことができる容量です。

併せて、エコキュートの導入により、二酸化炭素排出量が年間で約25トン削減できる見込みです。これは、平均的家庭における年間二酸化炭素排出量の約23年分に相当します。

新病院の委託について

新しい病院の運営について、村では委託とする方向の考えであることを、昨年12月に村民の皆さんにお知らせしたところです。現在、村議会や東海病院建設計画検討委員会をはじめとして、関係機関との調整を進めています。

平成15年の茨城県による病床見直しで、東海病院に50床の増床が許可され、80床の病院となることが決定しました。新しい病院においては、病院の規模が大きくなることに伴い、運営面での体制の改善・強化を図っていくことも大きな課題です。医師の確保が困難な状況の中で、医療スタッフの安定的な確保を図り、村民の皆さんに良質かつ適切な医療を提供していくことは村の責務です。さらには、経営の効率化に努め、村の負担を少しでも軽減していくという視点も大切です。このようなことを総体的に検討し、新病院の運営は「委託」する方向を基本的な考えとしていくところです。村の医療方針に基づいて委託するものであり、「村立病院」としての精神は変わるものではありません。

新しい病院の運営については、詳細が決まり次第、村民の皆さんにお知らせします。

架空請求にご注意ください

「利用した覚えが無い有料番組の情報料やツーショットダイヤル、ダイヤルQ2と称する情報料などを請求する文書がはがきできたのですが、どうしたらよいでしょう」。このような相談が全国の消費生活センターへ多数寄せられています。

請求書には、公的機関と錯覚させるような差出名で送りつけてきたり、比較的支払いが可能な請求額になっていたり、また、「入金がない場合には自宅、勤務先へ回収に向向く」などと記載し不安をあおることで、請求額通りに支払ってしまうことを狙っているようです。しかし、このような請求に慌てる必要はありません。次の通り対応してください。

「架空請求」のはがきやメールが届いたら

●利用していなければ払わない！

まったく身に覚えがなければ、仮に請求額が支払い可能だとしても支払わないことです。一度支払ってしまったお金は、取り返すことが困難なばかりか、立て続けに請求される可能性があります。

●絶対に連絡しない！

電話をすると、脅かされ、確認と称して個人情報聞き出される場合があります！

●不審なメールは開かない！ 返信しない！

もしも、ご自分の携帯電話にホームページアドレスが記載されているなどの不審なメールが届いたら…。サイトにアクセスしただけで個人情報の一部が記録されることがあります。不審なメールは削除しましょう。もしアクセスをして料金を請求されたとしても、本当の債権者かどうか分からないのにお金を振り込んだり連絡をしてはいけません。

裁判所を装う郵便物について

「架空請求を無視していたら、架空請求者に訴訟を起こされ、欠席裁判で敗訴となった」という報道がありました。「請求を無視していれば大丈夫」という対策を逆手に取ったケースです。その報道後、裁判所を装う架空請求が増えていますが、裁判を起こすのは悪質業者にとってもリスクが高くまれなケースです。送付物に裁判所名があっても、すぐに信用せずに公的機関に連絡してください。なお、裁判所からの送達の特徴は、次の通りです。

①裁判所からの送達は、封書で送付されます。

(はがきで送付されることはありません)

②封書に「特別送達」との記載があります。

③封書には裁判所名が記載してあります。

④送達は書留扱いで行われます。受け取りには印鑑が必要なので、本来、郵便受けに入

っているということはありません。

⑤呼出状(口頭弁論期日呼出および答弁書催告状)には、事件番号および事件名が必ず記載されています。

⑥呼出状と併せて、答弁書の様式が同封されています。

実際に送付されたはがきの一例

最終通告

電子消費者契約通信未納利用料請求最終通達書
お客様分類コード EKN

この度、お客様のご利用された「電子通信料金未納分」について、ご利用通信会社から裁判所への提訴があり、当社が依頼を受けましたので取り急ぎご通達致します。こちら「電子消費者契約民法特例法」上、法務省認可通達書となっておりますので、ご本人様からの連絡が頂けない方につきましてはやむを得ず裁判所からの書類通達後、指定の裁判所へ出廷となります。また、お支払いおよび出廷を拒否されますと、刑事訴追後、最寄りの債権回収業者へ債権譲渡を致しますので、給与差し押さえおよび動産物差し押さえを強制執行させて頂きます。なお、書面でのご連絡となりますので、請求金額、御支払い方法等は、当社が依頼を承ったことにより当初の設定と相違がありますので、至急ご連絡の上ご確認くださいますようお願い致します。以上をもちまして最終通告とさせていただきます。

最終裁判撤回受付期限 平成16年12月22日(水)

受付電話番号 03-3□□7-0□□1(代)

受付時間 8:45~17:45 休日、土・日・祝日
〒103-00□□ 東京都××区××3-□□-5

(財)×日本債権××組合

問合せ

消費生活相談窓口(経済環境部経済課内
内線1438)

家族そろって

加入しましょう

県民交通災害共済

茨城県市町村総合事務組合では、今年も2月1日から平成17年度「県民交通災害共済」の加入申込受付を開始しました。この制度は、年一定額の会費を支払うと、加入者が交通事故でけがや死亡した場合、その度合いに応じて見舞金が支払われる制度で、平成16年9月現在、村では約6千人が加入しています。比較的少額な会費で、いざというときに見舞金を受け取ることができる「県民交通災害共済」に、ご家族おそろいで、ぜひご加入ください。

○会費(1年間)

- 大人…900円/人
- 中学生以下(平成17年4月1日時点)…500円/人 ※村では、平成2年4月2日から平成13年4月1日までに生まれた方(4歳以上中学生以下)と昭和10年4月1日以前に生まれた方(70歳以上)を対象に、会費の半額を助成します。該当する方は、必ず印鑑をお持ちください。

○共済期間

- 4月1日から平成18年3月31日までの1年間 ※途中加入の場合は、申し込みの翌日から平成18年3月31日までとなります。

○対象となる交通事故

- 日本国内の道路上を通行中の自動車、バイク、自転車等の接触・衝突・転落・転覆事故等による人の死傷
- 踏切道での電車等との接触・衝突事故による人の死傷

○万一のときの見舞金

- 死亡…100万円
- 最低治療実日数3日以上(3日以上の傷害)…2万円

○見舞金の請求手続き

次の書類と印鑑を持って、経済環境部環境政策課へご請求ください。

- 会員証
- 運転免許証(免許の必要な車両を運転中に事故を起こしたとき)
- 交通事故証明書(自動車安全運転センター所長発行のもの) ※この交通事故証明書のな

い事故に基づく請求は、指定の「事故申立書」を使用し、最高9等級(3万円)まで(災害区分別見舞金額一覧を参照)の支給となります。

- 診断書(医師の診断書、柔道整復師、はり師、きゅう師等の施術証明書) ※カイロプラクティック等は、診療行為から除外されます。

○災害区分別見舞金額一覧

| 等級 | 災害区分 | 見舞金額 |
|----|----------------|-------|
| 1 | 死亡 | 100万円 |
| 2 | 治療実日数181日以上の傷害 | 30万円 |
| 3 | 治療実日数151日以上の傷害 | 25万円 |
| 4 | 治療実日数121日以上の傷害 | 20万円 |
| 5 | 治療実日数 91日以上の傷害 | 15万円 |
| 6 | 治療実日数 61日以上の傷害 | 10万円 |
| 7 | 治療実日数 41日以上の傷害 | 8万円 |
| 8 | 治療実日数 21日以上の傷害 | 6万円 |
| 9 | 治療実日数 8日以上の傷害 | 3万円 |
| 10 | 治療実日数 3日以上の傷害 | 2万円 |
| 身障 | 身体障害者1級・2級該当 | 50万円 |

※次のような事故の場合、共済見舞金の全部または一部が給付されませんのでご注意ください。

- ①会員もしくは見舞金受取人の故意による事故
- ②会員が無免許・酒気帯び運転中に生じた事故またはその事実を承知で同乗していた事故
- ③地震・洪水・暴風・その他の天災によって生じた事故
- ④正当な理由なく医師の指示に従わなかったとき
- ⑤会員または見舞金受取人の重大な過失による事故
- ⑥法令に違反し、市町村総合事務組合長が不適当と認める事故

○加入申込受付日程

| 期日 | 時間 | 場所 |
|------------------|---------------------------|-------------------------|
| 月～金曜日 (祝日を除く) | 8:30～12:00 13:00～17:00 | 経済環境部環境政策課 (役場行政棟4階) |
| 2月18日(金) | 13:30～15:00 | 石神コミュニティセンター |
| 2月21日(月) | 13:30～15:00 | 白方コミュニティセンター |
| 2月22日(火) | 13:30～15:00 | 真崎コミュニティセンター |
| 2月23日(水) | 13:30～15:00 | 村松コミュニティセンター |
| 2月24日(木) | 13:30～15:00 | 中丸コミュニティセンター |
| 2月25日(金) | 13:30～15:00 | 舟石川コミュニティセンター |

○申し込み・問合せ

随時受け付けていますので、1月中旬に各家庭へ配布した「県民交通災害共済加入申込書」に必要事項を記入の上、会費を添えて、経済環境部環境政策課生活安全係(☎282-1711 内線1455)へ申し込みください(平成16年度の会員証がある方はお持ちください)。また出張受け付け(加入申込受付日程を参照)も行います。

第13回環境自治体会議東海村会議に参加しよう

「第13回環境自治体会議東海村会議」は、5月25日(水)から27日(金)まで開催され、全国の自治体首長や職員をはじめ、環境関連団体や学識経験者、企業の環境担当者など、幅広い分野から多数の参加者が見込まれており、環境に関する最新情報が集結し、ネットワークづくりを促進する場となります。皆さんも、ぜひこの機会にご参加ください。そこで、“参加型の会合”である分科会の概要などをお知らせします。

11テーマの分科会

11項目のテーマによる分科会は、それぞれの会場で、4人から8人の話題提供者が全国の最新事例を報告し、それらに対して、パネルディスカッション形式で専門家と来場者との質疑応答などを交えながら問題を掘り下げていきます。また、野外調査や施設見学なども併せて行います(テーマや内容は変更の場合あり)。

- 第1分科会…「**京都議定書発効・自治体での実践方法**」 概要／京都議定書の目標達成を目指して、自治体での実効性ある対策について、各地の事例を検証しながら脱温暖化社会に向けた実践的な議論を展開します。
- 第2分科会…「**くらしを支える地域交通のあり方**」 概要／自治体と企業が連携して取り組んだ先進の事例から、環境負荷や安全性にも配慮した交通体系はどうあるべきかを考えます。
- 第3分科会…「**循環型社会への改革と意識変革**」 概要／地域全体のごみ減量効果をあげるためのしくみ・しかけを探るとともに、減量・リサイクルの現状についての報告を基に議論します。
- 第4分科会…「**水と緑豊かな自然と共生する環境づくり**」 概要／水辺や里山の保全を推進している活動家が直面する、地域に潜在するさまざまな問題に対して、行政の役割などを確認しながら、改善の方法を探ります。

- 第5分科会…「**原子力の環境対策とリスクコミュニケーション**」 概要／原子力施設や廃棄物処理など多くのリスク問題に対して、最善の対処法を模索します。
- 第6分科会…「**地域農業がむすぶコミュニティの輪**」 概要／地産地消や食育の実践を通して、地域農業をはぐくむ取り組みの最新動向を紹介します。
- 第7分科会…「**こどもから大人に伝える環境学習 ～理解から行動へ～**」 概要／持続可能な地域づくりを実現するため、環境教育の実践例を取り上げながら議論します。
- 第8分科会…「**環境市民立法ただいま苦戦中**」 概要／容器リサイクル法を踏まえ、地域エネルギー政策やまちづくりに関する条例など、環境市民立法の新しい方向性を検討します。
- 第9分科会…「**“ふつう”の市民をどう巻き込むか ～市民参加から環境自治へ～**」 概要／共に学び、行動する市民を増やし育てるために、どのような基盤づくりが必要か。審議会、協議会の見直しや、担い手育成に向けた取り組みを検討しながら、市民参加を環境自治につなげる手法を探ります。
- 第10分科会…「**環境マネジメント10年 ～何がもっとも有効か～**」 概要／自治体が環境マネジメントを展開していく中で、目的とする“地域における環境改善”のためには何が有効か、各地の先進的事例を基に議論します。
- 第11分科会…「**地域と環境を良くするお金の使い方、使われ方**」 概要／環境や地域振興のための資金運用について、自治体の会計や税制といったしくみを通して、環境の視点から見直していく方向性を探っていきます。

問合せ

第13回環境自治体会議東海村会議実行委員会事務局(経済環境部環境政策課内 ☎282-1711 内線1453)

ボランティア・スタッフを募集します

全国から、3日間で2,000人以上の参加が見込まれる東海村会議を成功に導くには、村民の皆さんのご協力が欠かせません。そのため、東海村会議当日に無償でお手伝いいただけるボランティア・スタッフを募集します。団体・個人を問いませんので、ご協力いただける方は、実行委員会事務局へご連絡ください。



省エネナビを無料でお貸しします

- ・電気使用量・CO₂排出量・電力量料金をリアルタイムに表示
- ・省エネ状況を3色のランプで表示
- ・省エネアドバイス等のメッセージを表示
- ・取り付け簡単
- ・貸与期間は1年間

先着
26人

畑作奨励補助事業を紹介します

～土ぼこりの抑制、地力の回復に貢献～

畑作奨励補助事業とは？

村では、平成15年度から、畑地への秋まきの麦の作付けに対して補助を行う「畑作奨励補助事業」を開始しました。この事業は、麦の作付けによる効果(土ぼこりの抑制、地力の回復)を得るために、事前に補助申請をし、実施した方に、10アール当たり5,000円の補助金を交付するものです。平成15年度の麦の作付け総面積は約75ヘクタール、平成16年度には約162ヘクタールの申請を受け付けました。

また、3月から、麦の作付けを実施した畑に、畑作奨励補助事業の立て札(写真)を立ててもらうこととなります。



麦の作付けによる効果とは？

豊かに肥えた土を作るためには、長い期間が必要で、そのため、麦の作付けが地力の回復に著しい効果を表すまでには時間がかかります

が、春先の土ぼこりの抑制に対しては即効性があり、大きな効果を上げることが期待できます。

- 土ぼこりの抑制…冬から春にかけて農作物が作付けされない畑では、土が風で飛ばされる風食被害が起こりやすくなりますが、麦の作付けを行うことによって、土の飛散を防ぎ、春先の土ぼこりを抑制することができます。
- 地力の回復…同じ土地に、同じ作物を作り続けていると、作物が病気にかかりやすくなり、品質が低下する連作障害が起こります。連作障害を避けるためには、①別の作物を作る②土壌消毒をする③堆肥や緑肥などの有機物を畑に入れ、土壌の肥よく化を図る——などがあります。緑肥効果のある麦を作付けし、すき込むことによって、連作障害を防ぎ、薬剤による土壌消毒を減らすことができます。

問合せ

経済環境部経済課地域農政係(☎282-1711 内線1435)

被害を防ぐために

- 一軒一灯運動を行いましょう
自分の身を隠したい犯罪者は、暗がりを求めます。街灯の少ない地域では、門灯を一晚中つけ続ける「一軒一灯運動」を行うことで、防犯効果を高めることができます。通りに面している家の門灯がついていれば、道が明るくなるだけでなく、地域の連帯感が生まれ、犯罪者は、その地域を敬遠するようになるでしょう。
- 声掛けをしましょう
住民が「こんばんは、こちらに何かご用ですか?」などと声を掛けるだけで、犯罪者のほとんどはその場を去ります。地域住民が協力し、少し工夫するだけで、犯罪者が近寄り難い地域をつくることのできるのです。
- 植栽の手入れをしましょう
道路沿いにある、うっそうと茂った手入れの行き届いていない植栽は、犯罪者が身を隠すのに好

みんなで守る安全・安心なまち
～住民活動による防犯～

都合です。また、このような場所は、ごみを投げ入れられることも多く、人目を避けるようとする犯罪者が集まりやすくなります。身を隠すことができない植木に植え替えるか、小まめな手入れをしましょう。愛好者を募り、植木の植え替えや手入れをすれば、少ない費用で防犯効果を高めることができます。

○不審な車を見かけたら110番通報をしましょう
違法駐車は、通行する車の邪魔になるだけでなく、犯罪者が身を隠す場所にも利用されます。また、違法駐車する車の陰から子どもが飛び出し、車にはねられるなどの交通事故に結びつく場合もあります。不審な車を見かけたら、すぐに110番通報をしましょう。

問合せ

茨城県生活環境部生活文化課
安全なまちづくり推進室(☎301局
2842)

姉妹都市アイダホフォールズ市 訪問交換学生を募集します



東海村姉妹都市友好協会では、アイダホフォールズ市を訪問する交換学生を募集します。ホームステイをしながら米国の学生と交流し、文化の違いや本場の英会話を学習することができる機会です。ぜひ、ご参加ください。なお、参加者には、村から一人6万2000円の補助が出ます。

■訪問期間 7月27日(水)～8月9日(火)

■対象 村内在住の中学生および高校生(20人) ※平成17年度に中学校・高校に在学中の方に限ります。

■費用 個人負担は24万円程度。 ※諸事情により金額が変動する場合がありますので、あらかじめご了承ください。

申し込み・問合せ

3月10日(木)までに、東海村姉妹都市友好協会事務局(企画総務部自治推進課ハーモニー・交流係内 ☎282局1711 内線1343)、または東海村姉妹都市交流会館(☎282局0535)に備え付けの申込書に必要事項を記入の上、申し込みください。

人権擁護委員が改選されました

平成17年1月1日付で、村の人権擁護委員が1人改選され、新たに池田静さんが人権擁護委員に任命されました(任期：平成19年12月31日まで)。村には池田さんのほかに3人の人権擁護委員がいます。



池田静さん
☎282-7695

石井勉さん
☎282-3589

市毛久美子さん
☎0294-52-1366

中川輝夫さん
☎283-1637

●問合せ 福祉部社会福祉課地域福祉係
(☎282局1711 内線1167)

人権擁護委員をご存じですか？

人権擁護委員は、人権尊重の普及高揚を図り、人権を擁護していく目的で法務大臣から委嘱された民間のボランティアの方々です。「心配ごと相談所」などで、皆さんからの“悩み”を聴き、助言や紹介など問題解決への手助けをするとともに、被害救済のための適切な処置を行っています。また、人権侵害を未然に防止するために、村内で定期的に人権啓発活動を行うなど幅広く活動しています。相談に関する秘密は厳守しますので、お気軽にご相談ください。

平成17年度 県政モニター募集

茨城県では、県民の皆さんのご意見を組織的・継続的に聞き、県の行政施策の企画・立案・実施の参考にするため、平成17年度の県政モニターを募集します。

活動の内容

- ① 県政について自由な意見や提案を通信用紙または電子メールにより提出
- ② アンケート調査への協力
- ③ モニター会議への出席(年2回)
- ④ 施設見学会への参加

任期

2年間(平成17年委嘱の日から平成19年3月まで)

募集人員

50人

応募資格

県内在住の20歳以上の方(公務員や地方公共団体の議会議員、国・市町村のモニターおよびインターネットモニターを務めている方、過去5年以内に県政モニターを経験した方を除く)

申し込み・問合せ

企画総務部自治推進課広報係(内線1342)に備え付けの「県政モニター応募用紙」に必要事項を記入の上、2月28日(月)(当日消印有効)までに、茨城県広報広聴課(T310-8555 水戸市笠原町978番の6 ☎301局2123)へ申し込みください。

被災地に学ぶ

現在も続く支援活動

犠牲者40人、負傷者4000人以上、全壊家屋2500棟以上という大きな被害をもたらした新潟県中越地震(平成16年10月23日夕刻発生)。被災地では、全国から集まった各種ボランティア団体や各自自治体職員による支援活動が、現在も続けられています。村からも、ボランティア団体や役場職員(3人)などが現地入りし、被災者から寄せられる数多くの支援要請に応えてきました。ここでは、被災地の状況を肌で感じてきた方の目を通して、災害の備えについて考えてみます。

支援活動の展開

平成16年12月1日から4日間、役場職員の派遣先だった新潟県川口町では、犠牲者5人、負傷者50人以上、全壊家屋600棟以上という被害を受けました。派遣された職員の活動内容は、救援物資の搬送、家屋の撤去・移転、児童の保育、お年寄りの話し相手、交通整理など多岐にわたりました。災害復旧支援活動は、川口町災害対策本部の下部組織に位置付けられている川口町ボランティアセンターを通して行われています。その運

営中核である川口町社会福祉協議会は、全国の社会福祉協議会をブロック単位に分け、そこから派遣される職員を十日前後で入れ替えながら運営しているようです。

また、学生などの長期活動が可能なボランティアの方はセンターの運営要員として、短期ボランティアの方は活動班として、支援活動を展開しているようです。

ボランティアの果たす役割

「今回のような激甚災害の場合には、被災地の市町村職員だけの対応では限界がある。民間ボランティアや他自治体の支援が不可欠」と、職員の一人は災害時の自治体のあり方を話しています。また、「もしも、後に形として残ることだけを手伝いたいという願望があれば、それは違う。たとえ、話し相手や小さな荷物の片付けでも、相手が本当に望んでいることであれば、それをすればいい。依頼者の気持ちを尊重し、させていただく」という精神が必要」と支援者の持つべき意識を話す職員も。

あらゆる分野で活躍するボランティアなどの支援者の果たす役割は、今後、防災という分野で飛躍を期待されるところが大きいこと

を改めて感じました。

災害に強いまちづくり

災害に強いまち——。それは、災害弱者と呼ばれる子どもやお年寄り、障がい者が安心して暮らせるまちです。それには、一人ひとりが防災意識を高め、互いの信頼関係を築き上げることが必要です。そのためには、まず家庭の「防災力」を高めることです。災害から身を守る方法や災害時の連絡方法などを話し合うことで、家族の防災意識が高まり、いざというときにも迅速、かつ適切に行動できるはず。また、地域では自主防災組織の確立が望まれます。高齢者や身体に障がいを持つ人など、災害時の要支援者の所在の把握や避難場所の設定など、被害を最小限に食い止めるため、地域ならではの詳細な情報を共有したり、常会に加入していない比較的若い年齢層への防災意識の啓発など、地域の防災力を高めていくことも求められます。

ある日突然襲ってくるのが災害です。その日に備え、一人ひとりの防災意識を高めて、できる限りの対策を講じておくことが、災害を乗り越える手段に相違ありません。

「災害用伝言ダイヤル171」のご利用方法

「171」をダイヤルし、利用ガイダンスにしたがって伝言の録音・再生を行ってください。

伝言の録音方法



被災地の方の電話番号 (×××)×××—×××× 市外局番からダイヤルしてください

回転ダイヤル式電話機

ガイダンスが流れます

録音 (30秒以内でお話してください)

プッシュボタン式電話機

1 #

ガイダンスが流れます

9 #

ガイダンスが流れます

伝言の再生方法



回転ダイヤル式電話機

ガイダンスが流れます

再生

プッシュボタン式電話機

1 #

ガイダンスが流れます

9 #

ガイダンスが流れます

伝言を追加して録音されるときは ③ #



●声援を受け、健脚を競う

1月10日、「第32回東海村新春マラソン大会」が開催されました。主な会場を笠松運動公園に移して行われた今年の参加者数は1881人。それぞれの体力に応じたコースを力走するランナーに、家族や友人から盛んに声援が送られていました。なお、今大会の各種目の優勝者と優勝タイムは、次のとおりです。【ハーフマラソン】○男子 39歳以下…浦田裕士(1時間16分13秒) 40歳代…山口昭一(1時間16分31秒) 50歳以上…阿部知之(1時間13分49秒) 60歳以上…多田八朗(1時間22分05秒) ○女子 39歳以下…松山潤(1時間23分49秒) 40歳以上…永井真友美(1時間25分) 【10km】○男子 39歳以下…萩谷勇太(33分28秒) 40歳代…照沼浩昌(33分18秒) 50歳代…北野光昭(36分38秒) 60歳以上…林信夫(39分09秒) ○女子 39歳以下…岸瑞穂(37分31秒) 40歳以上…田尻正子(39分54秒) 【3km】○男子 雲類鷲慶太(9分39秒) ○女子 小田倉香織(11分02秒) 【2km】○男子 4年生…下田剛(7分58秒) 5年生…鈴木雄大(7分27秒) 6年生…野口晴右(7分03秒) ○女子 4年生…桜井美佳(8分03秒) 5年生…小林美穂(7分59秒) 6年生…飯塚晴子(7分52秒) 【1km】○男子 1年生…安松青葉(5分07秒) 2年生…工藤一樹(4分56秒) 3年生…本田勇人(4分35秒) ○女子 1年生…高橋聖奈(5分24秒) 2年生…細金沙那(4分59秒) 3年生…小林美紀(5分01秒) (敬称略)



阿部知之さん
(舟石川)

地元の大会で、初めて総合優勝という形で勝つことができるとてもうれしいです。



松山潤さん
(神奈川県)

最初から優勝を狙って走り、気持ち良くペースを上げることができました。

●住民参加の“とみかる”に拍手喝采！

12月12日、(財)東海村文化・スポーツ振興財団による自主事業ミュージカル「母をたずねて三千里」が東海文化センターで上演されました。これは、地域にミュージカルの文化を根付かせようと、平成12年度から始まった「住民参加ミュージカルin東海村“とみかる”」(広木正志運営委員長)の参加者42人が、昨年7月から約30日間けいこを重ね、その集大成として行われたもの。プロとともに童話やアニメなどでなじみの深い名作に挑戦した参加者たちは、その熱い演技に魅了された観客から拍手喝采を浴びていました。



●赤ちゃんは、軽くて、かわいくて、もちもちしていて…

12月27日、「思春期ふれあい体験教室」が開催されました。これは、村内の両中学校に希望者を募り、生命の大切さや素晴らしさを学んでもらうことを目的としたもの。福田けい子さん(いばらき思春期保健協会理事)の「生命の大切さ」に関する講話やマタニティドレスを着て妊婦体験をした18人の生徒たちは、「赤ちゃん抱っこ体験」で実際に乳児を抱くと「かわいい」と満面の笑み。「赤ちゃんは、軽くて、かわいくて、もちもちしていて…。今日は勉強になりました」と川崎詩織さん(東海南中学校)は笑顔で話してくれました。

●不測の事態に備えるために

1月9日、「東海村消防出初式」が東海文化センター駐車場とその周辺で行われました。これは、村の消防活動に携わる人々が一堂に会し、新年最初の演習を行うもの。東海村消防本部など14団体、589人が参加した今年も、茨城県防災航空隊によるヘリコプターでの救助訓練や少年消防クラブなどによる消火器での消火訓練、消防職員や消防団員による一斉放水訓練などが行われ、見学者は大歓声。参加者全員が勇姿を見せた分列行進では、幼年消防クラブの子どもたちが元気いっぱいに「火の用心！」と呼び掛けていました。



●美しいハーモニーに心温まるひととき

12月25日、総合福祉センター^{きずな}「絆」で「東海村吹奏楽団ミニコンサート in 絆」が行われました。これは、昨年活動を開始した東海村吹奏楽団(宮城孝雄団長、団員数63人)が、地域住民に日ごろの練習の成果を披露し、心温まるひとときを過ごしてもらうことを目的に開催したもの。会場は、「もろびとこぞりて」などのクリスマスソングやマーチングメドレーの軽快なリズムとともに、満面の笑みでいっぱい。「素敵なクリスマスプレゼントをもらいました」との声が聞けるなど、来場者は、美しいハーモニーを満喫したようです。

文芸とうかい

【俳句】

凛として清らに咲きし寒水仙

外宿 照沼あや子

陶火鉢使はず捨てず庫の奥に

村松 川崎 常義

波の花大空に舞う防波堤

船場 島中 睦子

神鈴を全身で振る初詣

舟石川 舛井 愛子

一天を指しつつ鶴の凍にけり

白方 柴田 一声

残り菊くもりガラスを透かしをり

舟石川 佐藤 とよ

翔ぶ方を個々に思案の鶴の初日

村松 松本 正勝

再々に星流れたる師走かな

白方 根本 怜子

峠越え凍滝眺む茶屋の路

白方 根本 武

北風に凛と構える寒桜

外宿 西山 純一

尾瀬ヶ原紅葉色づきハイキング

豊岡 中島エミ子

べにましこいつよりか庭に渡り来ていのこずち

南台 藤田巳之次

の実しばし啄む

フオーレレクイエム 舟石川 渡辺 敏博

あらたまの年を迎へて祈りたり世の中の全ての

永久のしあわせ 村松 花井 柳子

村松の弘法大師の由来像わが故郷の遺産となり

船場 中井川しげ

指導者からのメッセージ

少年育成
育体験記
PART. 59



心豊かな子育て

「母と子のサロン実行委員」

照沼 照沼 はるゑ

今、子どもたちに必要なものは、物の豊かさではなく、心の豊かさではないでしょうか。

わが家には、3歳3か月と、0歳8か月の2人の孫がおり、毎日が笑い声、時には泣き声と、とてもにぎやかです。2人の孫を含めた将来を担う子どもたちが、心豊かな人に成長できるように今一度私自身の子育てを振り返り、少しでも皆さんのお役に立つことができたらの思いから「母と子のサロン」実行委員を引き受けました。

サロン開催の初日、飾り付けた部屋で、15組のお母さんと赤ちゃんのにこやかな顔が見えたときは、実行委員全員が拍手でお迎えをしました。始まりの「朝の歌」から、

終わりの「帰りの歌」まで、1時間40分という短い時間ですが、充実した時間を過ごすことができました。

サロンは全8回という短い期間でしたけれども、その間に、お座りができるようになった赤ちゃん、ハイハイができるようになった赤ちゃんなどがいて、子どもの成長の早さに改めて驚かされました。

昨今、親が子を傷付けたり、子が親を死に至らしめたりという信じられないような出来事が毎日のように報道されています。夫婦や家族が一体となつて、「育児」や「家事」に協力すれば、このような悲しい出来事は、少しでも減らすことができるのではないのでしょうか。

人づくりは「0歳から」とよく言われています。子どもたちと過ごす時間が長いのは、両親、特に母親です。子どもたちは、母親の一举一動をじつと見て、動作ばかりではなく、その時の心までをも感じ取っています。そして、いつのまにかそっくりな考え方、生き方を定めるのではないのでしょうか。つまり、子どもたちの成長は、両親の「心」しだいなのです。

今回参加された方々には、お子さんをしつかりと抱きしめながら、自身が親から受けた愛をいっぱい注ぎつつ、その充実感を大切に思っています。

この年にあまたなりたる柚子の実の香りのすがし黄にかがやきて 白方 上野 光子
 震災に負けじとたすきに願ひ込め都大路を中越 高走る 村松 高橋 正弘
 ボランティアのふれあいまつり九回目絆の前の舞台に出店 舟石川 工藤和一郎
 暮れ方の畑にあぶら菜取りてをり大寒ながら夕べ伸びしかな 村松 塙 千里
 さながらに喜怒哀楽の七十年生きた證しの己が手を見る 南台 根本内俊男
 産土は昨日も今日も雪の降りすにて山の道は消えたり 内宿 村上 文江
 元朝護摩修するみ堂に夫の手たよりてようやくわれは入りぬ 舟石川 小川しつ江
 雲晴れて平和な年を迎えんと祈りたくなる空のかがやき 外宿 小林美代子
 あたたくかき一月一日わが家に若き子らきて話のはずむ 船場 村上より子
 新しき年を共ども喜びて世界の平和更に祈りぬ 照沼 佐藤 昇
 なつかしき日めぐり暦の届きたり呆け防止にとめくり始むる 外宿 高槌 すみ
 かがやきを増しつつ朝の雲ひかり一月一日部屋の明るむ 緑ヶ丘 佐藤 正
 この年の第一日のくぐもりてむらの社は静まりており 船場 舛井庫之助
 正月に集ひし人ら帰りゆき酒の香残る部屋にわが居り 村松 黒澤 孝子
 わが庭に一際高く伸びたちて臘梅の花黄に光り 村松 桜井 秀子
 むる

エッセー頑張る
 今どきの
 青少年
 VOL. 69



高校生会後期会長になって

明秀学園日立高等学校2年

村松 水越^{みづこ} 光信^{みつのぶ}

私が高校生会に入った理由は、2つあります。1つは小・中学生の時に参加した「リーダー研修会」や「友情の船」などで教えていただいたゲームやキャンプファイヤー、ダンスなどがとても楽しかったので、それを高校生になっても、続けたかったからです。2つ目は、そこで出会って共に活動した仲間と「高校生になったら、今度は私たちが小・中学生に教えてあげよう」と約束をしたからです。

私たち高校生会の活動は、東海村子ども

会育成連合会のリーダー研修会で、子どもたちとともにレクリエーションや飯ごう炊さんを行ったり、「友情の船」「東海まつり」などに参加して、おもしろいゲームなどを行うことです。また、子ども会の催し物にも参加し、ゲームをしたり、遊びを教えたりしています。それから、自分たちで合宿を行い、「リーダーについて」学んだり、講師を招いて、技術の向上や知識を得たりして、今後に生かせるようにしています。

たくさん行事がある中で、私が一番思いに残ったことは、去年の夏に行った「友情の船」です。小学校5年生の時に初めて参加した私は、去年は「班付きアドバイザー」として中学生リーダーのサポートやアドバイスをするために参加しました。みんな元気一杯で、まとめるのが大変でしたが、班行動を通して強まる絆^{きずな}、1つのことを成功させて喜び合える仲間の大切さ、そして、たくましくなって帰ってきた中学生たちを見て日々の成長をあらためて実感しました。

会長になった今、今まで経験したことを以上の行動ができるよう、いろいろなことを勉強していきたいです。そして、最後に小・中学生の皆さんも、自ら進んでさまざまなことに行動し、より良いものを作っていくて楽しめるようになってほしいです。

茨城キリスト教大学短期大学部卒業制作展

2月21日(月)～26日(土)

茨城キリスト教大学短期大学部芸術・デザインコースの卒業制作を展示します。服飾、陶芸、デザイン、絵画、オブジェなど、1年間で制作したさまざまな個性が集まる作品展です。ぜひ、ご覧ください。



※午後6時閉館(最終日は午後2時)

STATION

GALLERY

■開館時間 午前10時～午後7時 ※各展示の最終日は、午後3時までとなります。

■場 所 JR東海駅(駅舎2階)

■問 合 せ 東海ステーションギャラリー(☎287-3680)

茨城藍筍会展

3月6日(日)～12日(土)

自然災害・殺人事件等世の乱れを痛感し、安らぐときはありません。少しでも心の安らぎを求め、古典のみやびに魅了されつつ「かな書道」を勉強しています。初心者からベテランまでの公募展作品や漢字仮名交じり、臨書を展示しますので、ぜひご覧ください。



エペレスト街道スケッチ展

2月27日(日)～3月5日(土)

村内および日立市在住の6人によるグループ展。ルクラからシャンボジェまでのヒマラヤ街道をトレッキングし、スケッチ取材した成果の絵画(油彩・水彩)と写真作品を展示します。どうぞヒマラヤの雰囲気をお楽しみください。



※午後6時閉館(最終日は午後3時)

知ってほしい！

国民健康保険

14

擬制世帯主

国保では、世帯主本人がサラリーマンで社会保険などに加入している場合でも、世帯の中に国保の加入者がいれば、世帯主に国保の届け出や保険税の納付義務があります(このような世帯を「擬制世帯」といい、その世帯主を「擬制世帯主」といいます)。

過年度分の国保税

国保税は、毎年4月から3月までを年間の保険税として算出します。そのため、本来1月に国保に加入すべきだった人が、4月になってから遅れて届け出をした場合、1月から3月までの保険税は、現年度の保険税とは別に計算され、過年度分として課税されます。この場合、保険税の算出は、届け出をしたときからではなく、国保の資格を得たときからになりますのでご注意ください。

他の市区町村から転入したときは

他の市区町村から転入して国保に加入した人については、国保税を算定する際の基礎になる前年中の所得金額が不明なため、加入後に前住所地に所得金額を問い合わせることになります。そのため、課税後に税額が変更になることがあります。

問合せ

福祉部保健年金課国保年金係(☎282局1711
内線1133)

図書館トピックス

図書館行事案内

「ひなまつり会」

たんぽぽの会の協力の下、読み聞かせやひな人形作りなどを行います。

▼期 日 2月26日(土)

▼時 間 午後2時～3時

▼対 象 幼児、児童とその保護者

郷土関連の本を紹介します

図書館では、東海村や茨城県など郷土に関する資料を収集しています。今回は、ここ数年の間に出版された資料の一部を紹介します。

『THE DAY AFTER 東海村・臨界の記憶』 金瀬胖著／冬青社

『子どもとでかける茨城あそび場ガイド 2004年版』

子育てサークルwe・net著／メイツ出版

『みと食事典2005』

みと食ガイド発行事務局

『常陸国河童風土記』

沢史生著／彩流社

『むら・ひと・くらし』

写真が語る茨城の民俗 日立市郷土博物館

『全国鉄道事情大研究』

常磐編 川島令三著／草思社

『チンチン電車沿線をゆく』

『日立電鉄の75年』

榎本實著／筑波書林
白土貞夫著／ネコ・パブリッシング

『木内語録』

木内幸男著／二見書房

『ドキュメントHAZAN誕生』

茨城新聞社

『いばらぎじやなくていばらぎ』

青木智也著／茨城新聞社

『読みがたり茨城のむかし話』

茨城民俗学会編／日本標準

レファレンスサービスを知っていますか？

レファレンスサービスとは、図書館をより効果的に利用していただくために、本の紹介をしたり、調査や研究を進めていく上で必要な資料や情報源を提供したりするサービスです。図書館の資料のほか、他図書館の資料やインターネットを使用したり、関係機関に問い合わせたりするなど、必要な情報を案内、提供しますので、お気軽にご利用ください。

ただし、病気の診断や法律相談などの専門的な判断が必要な問題、身の上相談、学習課題やレポート作成、クイズ問題などにはお答えできないこともありますので、ご了承ください。

「たんぽぽの会」によるおはなし会

日 時 毎週土曜日(第5土曜日を除く) 午後2時～3時
場 所 おはなしコーナー
内 容 絵本の読み聞かせ、手遊びなどを行います。

休館日

2月11日(金)・14日(月)
21日(月)・25日(金)
28日(月)
3月7日(月)

国民年金 公的年金等の だより 源泉徴収票



国民年金法、厚生年金保険法等に基づいて支給される老齢年金(老齢または退職を支給自由とする年金)は、所得税法上「雑所得」とみなされ、所得税の課税対象となっており、その課税については源泉徴収の方法を採用しています。

公的年金等の支払者(社会保険庁・各共済組合)は、所得税が老齢年金等から源泉徴収されたか否かにかかわらず、老齢年金等を受けている年金受給者の方々全員に「公的年金等の源泉徴収票」を作成し、その年の1月31日までに交付することとされています。なお、障害年金・遺族年金につきましては課税対象とはなりませんので、源泉徴収されません。

この「源泉徴収票」は、前年の年金の支払総額、源泉徴収税額および控除内容を掲載した書類となっています。2つ以上の年金の支払者に扶養親族等申告書を提出している方や、年金以外に給与等の所得がある方、または、公的年金等の雑所得の合計額が各種所得控除の合計額を超える方などは、確定申告の際に添付書類として必要となる大切なものです。万が一紛失した場合や、ほかの目的で使用し、さらに必要となった場合など、申請があれば再交付することができますので、水戸北社会保険事務所(☎231局2381)へ申請してください。

●問合せ 福祉部保健年金課国保年金係(☎282局1711 内線1133)

人口と世帯数

| 平成 17 年 1 月 1 日現在 | | |
|-------------------|-----------|------|
| 前月比 | | |
| 世帯数 | 12,924 世帯 | + 6 |
| 総人口 | 35,467 人 | + 25 |
| 男 | 17,868 人 | - 3 |
| 女 | 17,599 人 | + 28 |



2・10号 / お知らせ

保育サービス講習会参加者募集

子育て支援をするために必要な知識などを学ぶ講習会を開催します。ぜひ、ご参加ください。

- 期 日 2月23日(水)・24(木)・25日(金)・28日(月)、3月3日(木)・4日(金)・7日(月)・8日(火)・10日(木)・15日(火)(全10回)
- 講義時間 1日当たり2時間から3時間程度
- 場 所 総合福祉センター「絆」
- 対 象 子どもの世話などのサポートをしたい方で、全日程を受講できる村内在住の方(先着30人)
- 費 用 1,000円/人
- そ の 他 講習期間中、約2時間の実習を行います。
- 申し込み・問合せ 2月18日(金)までに、費用と印鑑を用意の上で、福祉部社会福祉課児童福祉係(内線1169)へ申し込みください。

青少年育成東海村民会議事業「母と子のサロン」実行委員募集

母と子(0歳児)が楽しく遊びながら心豊かな子育てを目指す事業の実行委員を募集します。

- 対 象 村内在住で、乳幼児と接することが好きな20歳以上の方
- 申し込み・問合せ 2月24日(木)までに、青少年育成東海村民会議事務局(青少年センター内)へ電話で申し込みください。

募集

第3代東海ゆめ大使募集

- 任 期 4月1日から平成19年3月31日までの2年間
- 採用人数 2人
- 対 象 ①4月1日現在で満18歳以上②村内に在住または在勤③村の観光PRなど各種事業および茨城県主催の公的行事に参加可能④年間を通じて約20日間活動可能——を満たす男女(高校生は除く)
- 内 容 観光協会および公的な団体の催す行事等に参加していただきます。
- そ の 他 制服を夏・冬一式支給します。また、報酬は1日1万円となります。
- 申し込み・問合せ 2月28日(月)(当日消印有効)の午後5時までに村内公共施設に備え付けの応募用紙(写真を張り付けたもの)に必要事項を記入し、東海村観光協会事務局(経済環境部経済課内 内線1438)へ直接または郵送で申し込みください。

家族介護者の交流会参加者募集

在宅介護者(寝たきりの高齢者や障がい者などを介護している方)を対象に、交流会を実施します。

- 期 日 3月3日(木)
- 時 間 午前9時30分～午後4時
- 場 所 いこいの村酒沼(鹿島郡旭村箕輪3604)
- 参加費 無料
- そ の 他 ①各コミュニティセンターを送迎バスが巡回します。②入浴施設が利用できますので、利用する方はタオル等をご持参ください。
- 申し込み・問合せ 2月24日(木)までに、社会福祉協議会へ申し込みください。

チャレンジスクール参加者募集

- 日 程 等 インディアカの部…3月8日(火)・15日(火) パウンドテニスの部…3月10日(木)・17日(木)
- 時 間 午後7時～8時30分
- 場 所 総合体育館
- 対 象 村内在住・在勤・在学(小学生以上)の方(各先着20人)
- 申し込み・問合せ 3月1日(火)までに、総合体育館へ申し込みください。

参加費
無 料

| | | | |
|------------------|--------------|--|----------------|
| 東海村役場 | 282-1711 | 地域福祉センター(総合案内・会議室の予約等) | (社)東海村社会福祉協議会内 |
| 防災行政無線放送テレホンサービス | 0120-42-4848 | 高齢者センター | 282-4300 |
| 東海村合同庁舎(会議室の予約等) | 283-3344 | 障害者センター | 282-4599 |
| 東海村中央公民館 | 282-3329 | 児童センター | 306-1017 |
| 東海村立図書館 | 282-3435 | 保健センター | 282-2797 |
| 東海村青少年センター | 282-7049 | 救急医療情報コントロールシステム | 241-4199 |
| 東海村総合体育館 | 283-0673 | 東海村消防本部・消防署 | 282-2038 |
| 東海スイミングプラザ | 287-0807 | 東海村石神外宿浄水場(土・日曜日、祝日の断水等の連絡) | 282-9200 |
| 東海村テニスコートクラブハウス | 282-8571 | 小・中・高校生のための心の悩み電話相談室(毎週金・土曜日 午後3時30分～7時) | 282-7070 |
| 東海文化センター | 282-8511 | 東海村姉妹都市交流会館 | 282-0535 |
| 東海ステーションギャラリー | 287-3680 | 東海村(基幹型)在宅介護支援センター | 287-2516 |
| 東海村立東海病院 | 282-2188 | (社)東海村社会福祉協議会 | 282-2804 |
| 東海村清掃センター | 282-7289 | 東海村在宅福祉サービスセンター | 283-4344 |
| | | (社)東海村シルバー人材センター | 282-3446 |
| | | ひたちなか西警察署東海地区交番 | 287-0110 |
| | | 東海郵便局 | 282-2001 |
| | | JR東日本東海駅 | 282-2008 |
| | | 常陸海浜広域斎場 | 265-7191 |
| | | 災害情報案内専用ダイヤル | 283-4919 |

第17回東海さくらまつり あんどん・ぼんぼりスポンサー募集

- 募集数 あんどん…40基(先着順) ぼんぼり…80個(先着順 ※1スポンサー当たり10個まで)
- 価格 あんどん…20,000円/基 ぼんぼり…1,500円/個
- その他 あんどんには「スポンサーの名前」「住所」「電話番号」が、ぼんぼりには「スポンサーの名前」が記入されます。
- 申し込み・問合せ 2月25日(金)までに、東海村観光協会事務局(経済環境部経済課内線1438)へ申し込みください。

エトセトラ

「青少年のための科学の祭典 茨城大会東海・大洗会場」開催

- ユニークな科学の実験や工作など、思う存分楽しめる科学の祭典を開催します。
- 期 日 2月26日(土)・27日(日)
 - 時 間 午前9時30分～午後3時30分 ※大洗わくわく科学館は、午前10時から午後4時までとなります。
 - 場 所 東海会場…総合体育館 大洗会場…大洗わくわく科学館(東茨城郡大洗町港中央12)、大洗町体験活動交流センター(海の大学)(東茨城郡大洗町大貫町1212-57)
 - 内 容 サイエンスショー(東海会場のみ)、科学の実験や工作等の体験コーナーなど
 - 入 場 料 無料
 - 問 合 せ 青少年のための科学の祭典茨城大会東海・大洗会場実行委員会事務局(教育委員会社会教育課内 内線1424)

参加費
無料

「妊娠期の子育て講座」参加者募集

- 日 時 2月19日(土) 午前10時～11時30分
- 場 所 中央公民館
- 対 象 村内在住の妊産婦とその配偶者(先着30組) ※祖父母の方も参加できます。
- 講 師 福田けい子さん(社団法人いはらき思春期保健協会理事)
- 申し込み・問合せ 2月18日(金)までに、青少年センターへ申し込みください。

「高齢者はつらつ百人委員会」委員募集

- 地域の高齢者を対象とした、健康・生きがいづくりに関する事業を、高齢者が自ら企画・実施する委員会です。ぜひ、ご応募ください。
- 応募資格 県内在住のおおむね60歳以上の方(地方公共団体の長および議員は除く)
 - 任 期 4月1日から平成19年3月31日までの2年間
 - 応募方法 福祉部高齢福祉課に備え付けの募集チラシに付いている「応募はがき」に、住所・氏名(ふりがな)・年齢・性別・電話番号、「応募の動機、活動の豊富、社会活動歴など(200字程度)」を明記の上、50円切手を張り付けてご応募ください。
 - そ の 他 報酬・交通費の支給はありません。
 - 申し込み・問合せ 3月11日(金)(当日消印有効)までに、(社)茨城県社会福祉協議会 茨城わくわくセンター(〒319-8586 水戸市千波町1918 ☎243-8989)へ申し込みください。

参加費
無料

「心の健康づくり講座」受講者募集

- 日 時 3月3日(木) 午前10時～正午(午前9時30分受付開始)
- 場 所 総合福祉センター「絆」
- 演 題 「よい人間関係をつくる交流分析」
- 講 師 谷口孝一さん(郷ヶ丘医院院長)
- 申し込み・問合せ 2月28日(月)までに、社会福祉課障がい福祉係(内線1136)へ申し込みください

自動車の登録手続きは確実に！

自動車税の納税通知書は、4月1日現在の車検証に記載されている住所と名前を基に、5月上旬に郵送されます。引っ越しをして住所が変わったり、結婚等で姓が変わったりした場合や、車を譲渡・廃車した場合には、速やかに関東運輸局茨城運輸支局(☎247-5118)で登録変更手続きをしてください。

■問合せ 常陸太田県税事務所課税第二課(☎0294-80-3312)

2月の休日診療日程

| | | |
|--------|-----------------------------|----------|
| 診療時間 | 午前9時30分～正午、午後1時～2時 | |
| 問合せ | 救急医療情報コントロールシステム(☎241-4199) | |
| 期日 | 病医院名 | 電話番号 |
| 11日(金) | 尾形医院 | 282-4781 |
| 13日(日) | 東海病院 | 282-2188 |
| 20日(日) | 尾形医院 | 282-4781 |
| 27日(日) | 東海病院 | 282-2188 |

野ネズミの一斉駆除を実施します！

村では、畑地を対象に薬剤による野ネズミの一斉駆除を実施します。駆除希望者は、薬剤配布期間内に経済課へ薬剤を受け取りにきてください。なお、当日はペット等の放し飼いをしないようにお願いします。

- 実施日 2月20日(日)
- 場所 村内畑地全域
- 費用 無料
- 薬剤配布日 2月14日(月)から18日(金)までの午前9時から午後5時まで経済課(役場行政棟4階)で、畑地10アール当たり25袋を配布します(本人確認のために、身分を証明できるものを持参してください)。なお、配布する薬剤の数には限りがありますので先着順となります。
- 問合せ 経済環境部経済課地域農政係(内線1435)

新入学・中学進学児童 祝い金贈呈事業調査にご協力ください

社会福祉協議会では、平成17年度の新入学・中学進学する児童(生活保護世帯などの児童)を対象とする祝い金の贈呈を行うための調査を実施しています。各地区の担当民生委員が対象世帯のご自宅を訪問して行いますので、ぜひ調査にご協力ください。

- 対象 平成17年度小学校入学の児童(平成10年4月2日～平成11年4月1日生まれ)と平成17年度中学校進学の児童(平成4年4月2日～平成5年4月1日生まれ)で、生活保護世帯・準要保護世帯・父子世帯・母子世帯、または父母・本人が身体障害者手帳1・2級または療育手帳(A)・Aをお持ちの方
- その他 民生委員が2月23日(水)までに、お宅へ訪問していない場合にはお問い合わせください。
- 問合せ 社会福祉協議会

入場料
無料

“どうなる！ これからの地域福祉”講演会を開催します

- 期 日 2月17日(木)
- 時 間 午後1時30分～3時30分
- 場 所 テクノ交流館リコッティ
- 講 演 演題/「今後の障害保健福祉施策について ～改革のグランドデザイン案～」
講師/泉陽子さん(茨城県保健福祉部次長)
- 問合せ 茨城県心身障害者福祉協会研修部事務局(第二幸の実園内 ☎306-0068)

路線バスの一部区間廃止のお知らせ

4月1日から、茨城交通(株)路線バスの一部区間が廃止となるため、東海村から常陸太田市、那珂市へ乗り継ぎなしで行く路線がなくなります。ご不便をお掛けしますが、皆様のご理解・ご協力をお願いします。

- 廃止区間 ①東海～太田線…東海駅から石神二軒茶屋を経由し、増井車庫(常陸太田市)を結ぶ路線のうち、石神二軒茶屋から額田十字(那珂市)までの区間 ②東海～上菅谷線…東海駅から笠松を経由し、上菅谷駅(那珂市)を結ぶ路線のうち、笠松からひばりヶ丘(那珂市)までの区間
- 問合せ 企画総務部企画財政課企画調整係(内線1335)

入場料
無料

地域コミュニティ講座を開催します

- 期 日 2月28日(月)
- 時 間 午後1時30分開場、午後2時開演
- 場 所 白方コミュニティセンター
- 対 象 村内在住の方(乳幼児は除く)
- 内 容 講演 演題/「江戸時代のコミュニティに学ぶ ～21世紀は江戸時代～」
講師/外岡仁さん(茨城大学講師)
- 問合せ 白方コミュニティセンター(☎287-3534)

業態者検診(結核検診)の実施について

■日程等

| 実施日 | 受付時間 | 場 所 |
|----------|-------------|-----------------|
| 2月15日(火) | 9:00～11:00 | ひたちなか市ヘルスケアセンター |
| | 13:30～15:30 | 舟石川コミュニティセンター |
| 2月18日(金) | 9:00～11:00 | ひたちなか保健所 |
| | 13:00～15:00 | ひたちなか市漁村センター |

■費用 無料

■対 象 食品営業従事者、理容・美容・クリーニング業従事者など接客業従事者や医療従事者(住民検診や職場検診、人間ドック等で結核検診を受診された方は除く)

■検診内容 胸部エックス線間接撮影

■その他 管理記録簿等をお持ちの方はご持参ください。なお、検診の結果は異常があった方のみ通知しますので、ご了承ください。

■問 合 せ ひたちなか保健所健康指導課(☎265-5647)

入場料
無料

第26回東海村教育振興大会

- 日 時 2月18日(金) 午後1時20分から
- 場 所 東海文化センター
- 内 容 ①表彰式 ②講演 演題/「子どもの自立と学力に迫る」 講師/坂本光男さん



坂本光男 さかもと みつお

教育評論家/1929年生まれ。中央大学卒業。武田鉄矢主演の「3年B組金八先生」のモデルの一人と言われている。また、「走れリユウ」の原作者であり、現在、講演や執筆活動など幅広く活躍中。

■問 合 せ 教育委員会学校教育課企画総務係(内線1412)

就職相談会を開催します

就職(パートを含む)を希望している方を対象に相談会を開催します。

- 期 日 2月22日(火)
- 時 間 午前10時～正午 ※午後に個別面談(希望者のみ)があります。
- 場 所 中央公民館
- 対 象 15歳以上の方(おおむね50人程度)
- 内 容 職業適性診断・適職探しアドバイス、職務履歴書等の記載指導、面接の受け方指導、求人情報の提供など
- 費 用 無料
- 申し込み・問合せ いばらき就職支援センター(☎300-1916)へ申し込みください。

久慈川圏域河川整備計画に関する縦覧のお知らせ

茨城県では、久慈川の洪水対策・水の利用・河川環境の保全等に関する河川整備計画を、現在策定中です。この計画の原案を公開しますので、皆さんご覧の上、ご意見がありましたらお聞かせください。なお、茨城県河川課ホームページ(<http://www.pref.ibaraki.jp/bukyoku/doboku/01class/class06/>)でも原案をご覧になれます。

- 縦覧期間 2月21日(月)～3月14日(月)(土日曜日を除く) 午前8時30分～午後5時15分
- 縦覧場所 ①大宮土木事務所河川整備課(常陸大宮市野中町3083-2) ②東海村役場建設水道部建設課
- その他 河川整備計画原案に意見のある方は、縦覧期間中に県知事に意見書を提出できません(意見書の用紙は、縦覧場所にあります)。
- 問 合 せ 大宮土木事務所河川整備課(☎0295-52-3151)、または建設水道部建設課管理係(内線1245)

となりのまちから イベントガイド

水戸市 ● 水戸市長杯第19回綱引大会参加者募集

- ◆日 時 3月13日(日) 午前9時集合
- ◆場 所 青柳公園市民体育館(水戸市水府町864)
- ◆チーム編成 1チームは8人から10人とし、そのほかに監督およびトレーナーを各1人加えての編成(監督・トレーナーが選手を兼任できる)。
- ◆種 別 ①一般男子…8人の合計体重が600kg以下 ②一般女子…8人の合計体重が480kg以下 ③小学生…小学5・6年生8人
- ◆参加費 1チーム2,000円
- ◆申し込み・問合せ 2月20日(日)までに、参加費を添えて、(財)水戸市スポーツ振興協会(☎243-0111)へ申し込みください。



村松幼稚園 ● 熊谷響くん

縄跳び

幼稚園のお庭で仲良しのお友達と大好きな縄跳びをしている様子を描いてくれた響くん(5歳)。

「4回跳べるようになったよ。次の目標は5回!」と元気に話してくれました。

ぼくの夢 Dream-47 わたしの夢



夢は…。 “プロのサクソフォン奏者”

舟石川小学校6年 ● 上野 耕平

ぼくの夢はプロのサクソフォン奏者です。プロになりたいと思い始めたのは小学4年生の時でした。そのころ、東海文化センターでサクソフォン奏者の須川展也さんのサクソフォンリサイタルがありました。須川さんの演奏を聞いて、こんな音が出せたらいいなあ、と思ったことがきっかけです。

ぼくは最初、甘く考えていました。頑張ればできると思っていました。しかし、最近、プロの世界は厳しいということが分かりました。そこで、プロになるという夢をかなえるために、ほとんど毎日楽器を家に持ち帰り練習しています。もちろん、学校では休み時間や放課後にも練習しています。特に今年はソロコンテストに出場するために気合を入れて練習しています。

今後、もっともっと努力して、もっともっと心に響く演奏をしたいです。

長男の宥磨(6歳8か月)は生まれながらのパパっ子で、生まれてすぐパパの待つ廊下に連れて行かれ、パパの腕の中でびっくりするくらいはつきりと「パパ」と言ったそうです。なんでもマイペースの宥磨は、1歳7か月まで歩きませんでした。初めてのものは何でも怖くて、パパと一緒に滑り台にも登らず、ブランコにも乗れないような弱虫な男の子でしたが、今ではサッカーをしたり、自転車を乗り回したりと、パワフルになりました。そんな宥磨の夢は「レスキュー隊」になること。この夢は3歳のころからずっと変わらないうつで、消防署の近くを通ると、いつも瞳をきらきらと輝かせ、「オレンジ隊」になることを夢見ているようです。人のために役立ちたいという気持ちをつまでも持ち続けていてほしいです。

念願の長女奏寧(1歳8か月)はパパが立ち会ったの出産でした。なかなか分娩が進まず陣痛に耐えられなくなり「どうして生まれてこないの?」とくじけそうにもりましたが、「赤ちゃんも自分がこの世に生まれてくる時間を選んでいのよ」の助産士さんの言葉に励まされ、無事に出産することができました。退院して3日後、黄だんのために再入院を余儀なくされた小さな奏寧を病院に置いてくるのがつらくて、泣きながら帰宅したのを覚えています。体重も初めはなかなか増えずに大きくなるのが不安でした。しかし、今では体重は人一倍。「いや! もう!」が口癖で、お兄ちゃんと同じようにた口げんかができるぐらいに大きくなりました。今、わが家は泣いたり笑ったり怒ったりと大忙しです。世間では、いろいろな事件が毎日のように起こり、子育てが大きく取り上げられている時代ですが、いつの日か大きくなった子どもたちが、私たちから巣立っていくとき、「パパとママの子どもで良かった」と思ってもらえたら、それが私たちにとっての子育ての成功です。そのときが来るまで、精一杯の愛情で子どもたちを包んであげたいと思います。

わが家の子育て奮戦記

表紙の「ひと」 青木 貴子さん

