

広報とうかい
人・自然・文化が響き合うまち

Tokai

February [No.780]

2・10

Bi-monthly Magazine
for The People of Tokai

2010年 [平成22年]

Contents [2月の主な話題]

- 「県央地域首長懇話会」の取り組み……………2
テレビ番組でJ-PARCなどの
県内観光地等を紹介
- 納税は簡単・便利な「口座振替」をお勧めします……………3
- 県民交通災害共済に加入しましょう……………4
- ず〜むあっぷ「まちの風景」……………5
“地元の味”干しいも作りに挑戦
- 万一に備えた役立つ情報をお知らせします……………8
「原子力・防災マメ知識」連載スタート
- いんふおめーしょん……………9
「白方小学校跡地利用の
整備方針(案)」への意見募集^{ほか}
- わが家の子育て奮戦記……………14
[豊白]仲程直美さん・明日香ちゃん・楓香ちゃん

「真央地域首長懇話会」の取り組み

Challenge (チャレンジ)

「真央地域首長懇話会」とは…

県央地域に位置する9市町村(東海村・水戸市・笠間市・ひたちなか市・那珂市・小美玉市・茨城町・大洗町・城里町)の各首長で構成され、茨城空港と茨城港、高速道路網、大強度陽子加速器施設(J・PARC)という4つの資産を活用した地域連携を進め、発展させるための協議の場です。

この会の座長は加藤浩一・水戸市長が務めており、村では村上村長が構成員の一人となつて

います。平成20年1月の設置以降、市民交流・観光・経済活動・教育文化活動・交通環境・行政の6つの分野を主なテーマとし、これまでに計5回の会議を開いてきました。

「フリーマイカーデーいばらきの日」 クイズ・アンケート形式のキャンペーン

「県央地域首長懇話会」では、来る2月17日(水)の「フリーマイカーデーいばらき」(マイカー利用を控える日)の実施に併せて、公共交通を利用する

など自家用車の利用を控えた方々を対象に、クイズ・アンケートを行い、応募された方に抽選で構成市町村の特産品・地域限定グッズを呈する「公共交通利用促進キャンペーン」を展開します。

この「フリーマイカーデーいばらき」の取り組みは、過度なマイカー利用がもたらす交通の停滞や地球温暖化等の問題について多くの皆さんで共に考え、公共交通の利用促進など環境負荷の軽減に配慮した行動を実践していくことを目的としており、公共交通や自転車の利用、徒歩による通勤・通学等の普

及促進・きっかけづくりのための運動として「茨城県公共交通活性化会議」(会長：橋本昌・茨城県知事)が主催するもの——キャンペーンについての詳しいご案内は、公共施設や東海村デマンドタクシー「あいのりくん」、路線バスの車内等に備え付けのチラシをご覧ください。多くのご応募をお待ちしています。

フジテレビ・アニメ番組「サザエさん」で J・PARCなどの県内観光地等を紹介

フジテレビ系列各局「サザエさん」のオープニングにおいて、昨年10月から県内観光地等地域資源のアニメーションが放映されています。

これが実現した背景には、「県央地域首長懇話会」における「TV番組を活用した観光PRの実施」の一つとしての昨年度からの主体的・継続的な取り組みがあります。東海村に關係する地域資源としてはJ・PARCを取り上げ、その航空写真をアニメ化したものを1月から3月まで放映する予定です。

番組のオープニングの中では、気球に乗ったサザエさんがJ・PARCを東側上空から見渡す姿が描かれていますので、毎週日曜日・午後6時30分から放映の「サザエさん」をどうぞお楽しみください。

問い合わせ

企画政策部政策推進課企画調整担当 ☎282局
1711 内線1336

2月17日(水)は 「フリーマイカーデーいばらき」

マイカー利用を控えた通勤(エコ通勤)を推奨する「フリーマイカーデーいばらき」が県内一斉に実施されます。2月17日(水)は、通勤・通学等での自家用車の利用を控え、公共交通機関や自転車、徒歩による「エコ通勤」への取り組みに多くのご協力をお願いします。



- 実施日 2月17日(水)
- 問い合わせ 茨城県公共交通活性化会議(茨城県企画部企画課交通対策室内 ☎301-2536)、東海村経済環境部環境政策課環境計画推進室(☎282-1711 内線1453)

納税は簡単・便利な「口座振替」をお勧めします

口座振替納税は、指定した金融機関の口座から、指定した税金を自動的に引き落として納めることができる便利な制度です。一度申し込みをすると次年度以降も継続されます。ぜひご利用ください。

- 納め忘れがない
- 納税に出向かなくてよい
- 申し込み手続きが簡単

取り扱い税目

- 村・県民税(普通徴収分)
- 固定資産税・都市計画税
- 軽自動車税 ※車検用納税証明書は後日郵送します。
- 国民健康保険税

納付種別

- 全期前納(第1期の納期限日に年税額を納付) ※村・県民税と固定資産税・都市計画税のみとなります。
- 期別納付(各納期の納期限日に期別税額を納付)

口座振替のできる金融機関

- 常陽銀行
- 茨城銀行(3月1日から筑波銀行に改称) ●水戸信用金庫 ●茨城県信用組合 ●中央労働金庫——の東海村・水戸市・ひたちなか市・那珂市・日立市・常陸太田市にある本店・支店
- ひたちなか農業協同組合東海支店 ●ゆうちょ銀行 ※役場での申し込みはできません。

申し込み

■申請に必要なもの■

①通帳 ②届出印 ③納税通知書(新規課税等の場合は不要) ※預金口座のある金融機関備え付けの「村税等預金口座振替依頼書」で申し込みください。

■申込期限および振替日(平成22年度)■

	村・県民税		固定資産税・都市計画税		軽自動車税		国民健康保険税	
	申込期限	振替日	申込期限	振替日	申込期限	振替日	申込期限	振替日
全期前納	5月10日	6月30日	3月10日	4月30日				
第1期	5月31日	6月30日	3月31日	4月30日	4月30日	5月31日	6月30日	8月2日
第2期	7月30日	8月31日	6月30日	8月2日			7月30日	8月31日
第3期	9月30日	11月1日	10月29日	11月30日			8月31日	9月30日
第4期	12月30日	平成23年1月31日	平成23年1月31日	平成23年2月28日			9月30日	11月1日
第5期							10月29日	11月30日
第6期							11月30日	12月27日
第7期							12月30日	平成23年1月31日
第8期							平成23年1月31日	平成23年2月28日

注)固定資産税・都市計画税の全期前納は3月10日、村・県民税の全期前納は5月10日までに申し込みください。

※申込期限に間に合わない場合は、次の納期から口座振替を開始します。

※残高不足等で振替ができなかった場合は、役場から郵送する納付書で納めてください。

問い合わせ

総務部税務課収納管理室(☎282-1711 内線1116) ※国民健康保険税については福祉部保健年金課国保年金担当(内線1132)へ問い合わせください。

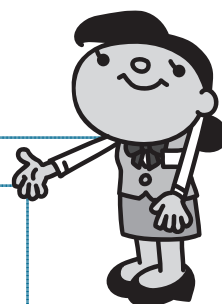



家族そろって

県民交通災害共済に加入しましょう

茨城県市町村総合事務組合では、平成22年度「県民交通災害共済」の加入申し込みを受け付けています。これは、年一定額の会費を支払うと、加入者が交通事故でけがや死亡した場合、その度合いに応じて見舞金が支払われる制度で、平成21年9月現在、村では約6,000人が加入しています。

いざというときに見舞金を受け取ることができる「県民交通災害共済」に、ご家族おそろいで、ぜひご加入ください。

会費(1年間)

- 大人…900円/人
- 中学生以下(平成22年4月1日現在)…500円/人 ※村では、平成22年4月1日で4歳以上中学生以下の方と、70歳以上の方を対象に、会費の半額を助成します。該当する方は、必ず印鑑をお持ちください。

万一のときの見舞金

- 死亡…100万円
- 最低治療実日数3日以上以上の傷害…2万円

対象となる交通事故

- 日本国内の道路上を通行中の自動車、バイク、自転車等の接触・衝突・転落・転覆事故等による人の死傷

共済期間

- 4月1日から平成23年3月31日までの1年間 ※途中加入の場合は、申し込みの翌日から平成23年3月31日までとなります。

見舞金の請求手続き

次の書類と印鑑をお持ちの上、経済環境部環境政策課(役場行政棟4階)へご請求ください。

- 会員証
- 運転免許証(免許の必要な車両を運転中に事故を起こしたとき)
- 交通事故証明書(自動車安全運転センター所長発行のもの) ※この交通事故証明書のない事故に基づく請求は、指定の「事故申立書」を使用し、最高9等級(3万円)まで(災害区分別見舞金額一覧を参照)の支給となります。
- 診断書(医師の診断書や柔道整復師・はり師・きゅう師などの施術証明書) ※カイロプラク

ティックなどは、診療行為から除外されます。

災害区分別見舞金額一覧

等級	災害区分	見舞金額
1	死亡	100万円
2	治療実日数181日以上以上の傷害	30万円
3	治療実日数151日以上以上の傷害	25万円
4	治療実日数121日以上以上の傷害	20万円
5	治療実日数 91日以上以上の傷害	15万円
6	治療実日数 61日以上以上の傷害	10万円
7	治療実日数 41日以上以上の傷害	8万円
8	治療実日数 21日以上以上の傷害	6万円
9	治療実日数 8日以上以上の傷害	3万円
10	治療実日数 3日以上以上の傷害	2万円
身障	身体障害者1級・2級該当	50万円

※次のような事故の場合、共済見舞金の全部または一部が給付されませんので、ご注意ください。①会員または見舞金受取人の故意による事故 ②会員が無免許・酒気帯び運転中に生じた事故またはその事実を承知で同乗していた事故 ③地震・洪水・暴風・その他の天災によって生じた事故 ④正当な理由なく医師の指示に従わなかったとき ⑤会員または見舞金受取人の重大な過失による事故 ⑥法令に違反し、茨城県市町村総合事務組合長が不適切と認める事故

申し込み・問い合わせ

経済環境部環境政策課備え付けの「県民交通災害共済加入申込書」に必要事項を記入の上、会費を添えて、経済環境部環境政策課生活・安全担当(☎282-1711 内線1455)へ申し込みください(平成21年度の会員証がある方はお持ちください)。申し込みは年間を通して随時受け付けています。なお、出張受け付けも行います。

出張受け付けの日時・場所		
期日	時間	場所
2月19日(金)	13:30 ~ 15:00	舟石川コミュニティセンター
2月22日(月)		村松コミュニティセンター
2月23日(火)		石神コミュニティセンター
2月24日(水)		中丸コミュニティセンター
2月25日(木)		白方コミュニティセンター
2月26日(金)		真崎コミュニティセンター

ず〜むあつぱ 「まちの風景」



● “地元の味”を“ふるさとの誇り”に…干しいも作りに挑戦！

1月24日、東海ファーマーズマーケット「にじのなか」交流広場において、青少年育成東海村民会議ふるさと少年教室実行委員会(委員長・鈴木晴憲さん)主催による“干しいも作り体験”が行われました。これは、JAひたちなかの協力の下、干しいもの作り方を学び、体験することで、地元産物への関心を高めるとともに“東海村の良さ”を再確認してもらおうと行われたもの。参加者は、サツマイモが蒸し上がると、指導を受けながら皮をむいたり、スライスしたり…慣れない手付きながらも、その表情はみんな真剣そのもの。持参した網の上に広げて、自宅で1週間程度天日干しにすると完成とのことで、自分で作った干しいもの味は、きっとまた一味違うことでしょう。



● 全地区で“地区自治会”が設立されました

1月31日の午後から舟石川コミュニティセンターで舟石川・船場地区自治会設立総会が行われ、村内6地区すべての地区自治会が設立されました。平成14年3月、「学区単位の広域的自治組織の設立を目指す」という地域活力懇話会からの提言を受けて始まった地区自治会制度の導入。これにより、単位自治会同士の連携を強め、小学校区内の課題を一つの自治会として協議するなど、広域的自治の利点を生かした活動を行います。黒羽根弘一さん(東海村自治会連合会会長)は「安全・安心のまちにするために、住民自治はなくてはならないもの。これからは、住民が主役となってまちづくりをしていきましょう」と4月の運営開始に向けて意気込みを述べました。



● 原子科学を専心して研究できるまちを創りたい

1月18・19日、第1回「アジア原子核素粒子連盟シンポジウム」が旧NTT跡地の東海村研究交流プラザなどを会場として開催されました(参加者約90人)。これは、アジア諸国や国内における原子科学分野をリードする大学、研究機関から研究者等が一堂に会し、加速器施設等をいかに有効活用するか、またこれからの施設の在り方について議論したものです。J-PARC(大強度陽子加速器施設)の誘致によって、今後も国内外から多くの研究者の来村が予想される東海村——18日に行われたレセプションで村上村長は「今後、研究者が安心して研究できる環境を整え、21世紀の新しいまちを創っていききたい」と抱負を述べました。



有機農業セミナーを開催します！

立春を過ぎたとはいっても、まだまだ寒い日が続きます。春の訪れとともに収穫するソラマメなども霜柱の立つ畑で寒そうにしています。さて、昨年7月からスタートした「とうかい環境農業塾」は、12月に閉講となり、1年目を無事に終了することができました。この間の活動については、「広報とうかい」や新聞等で紹介されましたので、ご覧いただけたかと思えます。涌井塾長の指導を受けながら16人の塾生が無事に修了証を手にしましたが、それまでにはさまざまな出来事がありました。無農薬、無化学肥料栽培を初めて経験する塾生にとって、容赦なく発生する病気、丹精したキャベツをムシヤムシヤと穴だらけにしてしまうアオムシ、頑固に生えてくる雑草との戦いなどは、文字通り悪戦苦闘の数々だったようです。また、堆肥のみで化学肥料を全く使用しないため、栄養は足りているのだろうか…と疑心暗鬼に陥るような場面もありました。

村では、3月7日(日)に「有機農業セミナー」を開催し、「とうかい環境農業塾」の活動を通じて得られた貴重な技術や経験を、皆さんに分かりやすくお伝えします。有機農業を実践したいと思う方だけでなく、有機農産物に興味のある消費者の方にもぜひ参加していただきたいと思えます。詳細は、後日あらためて、「広報とうかい」等でお知らせします。

▼問い合わせ 東海村農業支援センター(東海ファーマーズマーケット)にじのなか ☎287局7867

なごみチャンネル

なごみ・総合支援センターの活動をシリーズで紹介する「なごみチャンネル」。今回は「高齢者虐待防止」についてです。

高齢者虐待を知ってください！

「自宅や施設で高齢者が虐待されていた！」との報道を耳にしたことはありませんか。急速に高齢化が進む中、高齢者虐待は決して他人事や特別なことではなく、日常どこでも起こり得ることです。

高齢者虐待の背景には、介護疲れやこれまでの人間関係、経済的困窮等、さまざまな原因があります。高齢者虐待を未然に防ぎ、誰もが安心して暮らしていくためには、正しい理解と、一人ひとりのちよつとしたことへの気付きが大切です。

日常で「高齢者虐待?!」と感じたときや、「もしかして高齢者虐待?」でも、もし違ったらどうしよう…と迷ったときは、まずは、なごみ(地域包括支援センター)にご相談ください。相談には専門職員が対応し、相談者の不利益になるようなことや秘密を漏らすことはありません。あなたの一歩が高齢者を救うかもしれません。

こんな行為は高齢者虐待です！

○身体的虐待…殴る・ける・やけどをさせる

などの暴力、動けないようにひもで縛る、部屋に閉じ込めるなどの身体的苦痛を与える。

○心理的虐待…脅す、怒鳴りつける、ののしる、聞こえるように悪口を言う、わざと無視するなどの心理的苦痛を与える。

○介護放棄(ネグレクト)…食事を与えない、入浴させない、オムツを替えない、病院を受診させない、劣悪な環境で生活させるなど、必要な介護を放棄する。

○性的虐待…合意のない性的接触や強要、排せつ失敗の罰として裸にして放置するなど。

○経済的虐待…生活に必要な金銭を渡さず、本人の年金や預金等を取り上げて、勝手に使ってしまうなど。

「東海村高齢者虐待防止マニュアル」を作成しました！

なごみでは、医師・警察・消防・民生委員・地域の代表者で構成する「東海村地域包括ケアシステム調整会議」を設置し、保健・医療・福祉が一体となり、高齢者虐待防止のネットワークづくりに取り組んでいます。「東海村高齢者虐待防止マニュアル」は、高齢者にかかわる人たちが虐待を早期に発見し、迅速に対応するために作成したもので、村内のコミュニティセンターや総合福祉センター「絆」などに配置されています。ご質問・ご相談、配布のご希望等は、なごみまでご連絡ください。

小さな気付きと相談する勇気が、高齢者を救うのじゃ! ~初代いもジ~



●問い合わせ なごみ総合支援センター(福祉部介護福祉課) ☎287局2522

国民年金 「付加年金」制度を だまの「ご存じですか」



「付加年金」は、定額保険料に付加保険料を上乗せして納付すると、老齢基礎年金を受給するときに上乗せしてもらえる年金です。

付加保険料(納付額)

納付額(月額)：400円▼毎月の定額保険料(平成21年度)1万4660円に付加保険料400円を上乗せして納付します。※保険料の免除または納付猶予を受けている方や、国民年金基金に加入している方は、付加保険料を納めることはできません。

付加年金額(受給額)

受給額(年額)：「200円×付加保険料を納付した月数」▼例えば付加保険料を10年間納付した場合、付加保険料の納付総額は4万8000円(400円×120月)、付加年金の受給額は2万4000円(200円×120月)となり、毎年、老齢基礎年金に付加年金2万4000円が上乗せされます。付加年金を2年間受給すると、納付した付加保険料の総額と同額になります。※老齢基礎年金の繰り上げ支給または繰り下げ支給を受ける場合は、付加年金の支給もそれに合わせて減額・増額されます。なお、付加保険料は、納付期限を過ぎると納付できません。

申し込み・問い合わせ

福祉部保健年金課 国保年金担当 ☎ 22局
1711 内線1133

エッセー 頑張る

今どきの 青少年 VOL. 117

左から4番目が今回のエッセイスト



ナショナルトレセンに参加して

東海南中学校3年 船場 馬場 遙か

私は、昨年の12月中旬にJヴィレッジで行われたナショナルトレセンに参加してきました。ナショナルトレセンというのは、15歳以下のサッカー選手を全国から選抜して、トレーニングやゲームを行い、そこで目立ったプレーをすれば日本代表(なでしこジャパン)の選手になれる舞台です。

私がサッカーと出会ったのは、小学2年生の時でしたが、実際にトレセンの選抜試合に参加できたのは、中学生になってからです。中学1年生の時、運よく茨城県チームの一員として関東トレセンリーグに参加することが

でき、茨城県では男女を通して初となる優勝を経験しました。私は、それをきっかけに、よりサッカーにのめり込むようになりました。そして、昨年の関東トレセンリーグでも優勝し、チームとして2連覇を達成しました。しかし、ナショナルトレセンへの参加は、最終選考で涙をのみました。私は、悔しさを胸に、ナショナルトレセンへの参加を目指して頑張りました。その結果、今年は念願の参加を果たすことができました。ナショナルトレセンでは関東地域のレベルの高さを実感するとともに、新たな刺激を受けることができました。私は、サッカーを通して、自分のプレーに責任を持つことや仲間を信頼することを学びました。また、ピッチ(グラウンド)以外でも選抜選手としての自覚を持ち、しっかりとした服装や態度で生活していくことが大切だと実感しました。これから、ナショナルトレセンで学んだことを生かし、文武両道を目標に頑張っていきたいです。今年の関東トレセンリーグは3連覇が懸かっています。キャプテンとして、優勝に向けてチームを引っ張っていきたいと思っています。

私の将来の夢は、女子サッカーを全国に広めることです。そして、おばあちゃんになっても笑顔でサッカーを続けたいと思っています。これからも両親、チームのコーチなど、たくさんの方々への感謝の気持ちを忘れずに、サッカーを楽しんでいきたいです。

文芸とうかい

〔俳句〕

春来れば何とは無しの散歩かな

舟石賢 辻本 國男

残菊に風のほどほど通りゆく

舟石川 舛井 愛子

おしゃれ着をみなかたづけて山眠る

東海 佐藤 とよ

オホーツク割れる流水何処へ

豊 白 中島エミ子

枯葉舞う冬の訪れ身に凍みて

外宿 照沼あや子

吹きまどう枯葉のタップダンスかな

南台 渋谷ひろし

夜爪切る七日正月親は亡し

村松北 小野寺紀夫

立春の護摩火の猛る堂の奥

村松 松本 正勝

物いわぬ妻と二人で年迎ふ

南台 宮川 昭

竹林へ鳩の羽ばたく淑気かな

豊 白 小林 久男

手を合わせよい年願う初日の出

外宿 西山 純一

〔短歌〕

ひさかたに山家の焚火で手をあぶる

降りしきる雪窓より見えて

舟石賢 助川今朝吉

また会えるそなたもつもりで「じゃあ

ネ」と別れたままの友等懐かし

村松 高橋 正弘

人參に大小肥瘦と差はあるも自家生

産の旨味は等し

外宿 小林美代子

初日の出光差し込む千客の万来来し
を今年も夢見し

照沼 佐藤 昇

履きなれしリハビリ靴と二本杖陽光

仰ぎ若菜を摘めり

内宿 村上 文江

書き直し書き損じては詠む歌も近頃

とみに視力の弱まる

治療室虎の置き物に供え餅二日の午

後に仕事はじめる

外宿 高槌 すみ

小松菜のみどり色濃き冬の畑三寒四

温に春を待ち居る

舟石賢 工藤和一郎

愛らしい春の七草揃いたり寒き朝餉

も心楽しく

白方中央 根本 怜子

鳥たちの啄み残る千両が初日に映え

て赤実目にしむ

南台 根本内俊男

青空にこれほど似合うものはなし紙

ヒコキキひとつ元日の朝

緑ヶ丘 佐藤 正

「おいしい」と応えて吾子は口いつぱ

いほお張る頬のぷっくり丸し

照沼 優木 育子

寅年の空明け渡り庭隅の南天の実の

赤く耀う

舟石川 小川志つ江

リフトにて登り来し黒岳足もとに露

にぬれいるりんどうの花

村松 桜井 秀子

〔川柳〕

明けまして今年はさらにアホ臭く

白方中央 関口 満

原子力・防災マメ知識 ①

小さな知識で大きな安心

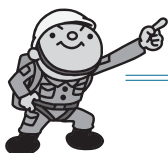

地震が来る前にお知らせします「緊急地震速報」

今月号から、「原子力・防災マメ知識」と題し、自然災害や原子力災害が起きたときの対処法等、万一のために備えた役立つ情報をお知らせしていきます。

平成17年からテレビやラジオで「緊急地震速報」が流れるようになりました。震度5弱以上の地震が予測されたとき、予想される地域に本震が到達する前にいち早く通報・警告し、被害の軽減を図ろうとするものです。本震到達までの猶予は数秒から数十秒程度ですが、その間に私たちはどう対処したらよいのでしょうか。例えば①火を消す②ドアや戸を開けて避難路を確保する③頑丈な机の下などに入る④車を運転中なら徐行して道路脇に停車する——などの対応が考えられます。大切なことは、慌てず冷静に行動することです。

緊急地震速報はごく短時間で予測するため、通報精度が十分でない場合もあるようですが、高速列車の脱線等の事態を考えれば、誤報の可能性があっても放送されるべきものと考えます。

本村の場合、考慮される大きな地震は、東海沖合35km付近(震源距離約60km)での「鹿島灘の地震」(1896年発生。M7.3)ですが、震源からの距離が近すぎるため、速報が間に合わないと言われていました。ほかに、約50km離れた「茨城県南部のプレート内地震」(震源距離約66km。想定規模M7.3)、約80km離れた「関谷断層」による地震(想定規模M7.5)、約100km離れた「関東平野北西縁断層帯」による地震(震源距離約125km。想定規模M8.0)などが考えられています。

なお、原電東海第二発電所では、これらの地震を考慮した耐震評価を行い、必要な耐震対策を講じています。また、村でも学校校舎等の耐震化を進めています。

原子力対策課では、緊急地震速報について、設備の更新やデジタル化を踏まえた伝達体制が構築できないか、引き続き検討しています。

●問い合わせ 経済環境部原子力対策課原子力・防災担当(☎282-1711 内線1519)

2月の納付

納期限	3月1日(月)
納付種別	固定資産税第4期分
	国民健康保険税第8期分
	介護保険料第6期分
	後期高齢者医療保険料第8期分

人口と世帯数

平成22年1月1日現在			
		前月比	
世帯数	14,096	世帯	+18
総人口	37,046	人	+39
男	18,650	人	+21
女	18,396	人	+18

県広報紙「ひばり」の記事作成に携わる 平成22年度「いばらき女性特派員」募集

県では、県政に女性の視点を取り入れ、県民参加の開かれた広報活動を推進するため、県広報紙「ひばり」の記事作成に携わる平成22年度の「いばらき女性特派員」を募集しています。

- 任期** 4月から平成23年3月までの1年間
- 活動内容** 取材・原稿作成…県の主要事業や施設等に関するテーマ(特集記事・年2回)、県の特産物・観光情報等に関する指定されたテーマ(コラム・年2回)について、取材し、原稿を作成します(取材には、県広報広聴課職員や制作スタッフが同行します)。会議等への出席…委嘱状交付式と活動説明会(4月)、意見交換会(10月～11月)へ出席します。
- 応募資格** ①県内在住で満20歳以上の女性(平成22年4月1日現在)②公務員や議会議員でない③取材先が希望する日時に合わせて取材できる(主に平日の日中)④自分で取材先に移動できる(県内全域が取材範囲)——を満たす方(4人)
- 謝礼** 年間12万円
- 選考方法** 1次選考(書類審査)と2次選考(1次選考通過者の面接)を行います。
- 申し込み・問合せ** 「平成22年度いばらき女性特派員応募用紙」に必要事項を記入の上、「応募理由」と「地域の話題」を各400字程度にまとめたものを添付して、2月26日(金)までに、郵送・ファクシミリ・電子メールのいずれかの方法で、茨城県広報広聴課(〒310-8555 水戸市笠原町978-6 ☎301-2128 FAX301-2168 電子メールkoho3@pref.ibaraki.lg.jp)へ申し込みください。なお、応募用紙は、県ホームページ(<http://www.pref.ibaraki.jp/>)の「平成22年度いばらき女性特派員募集案内」からダウンロードできます。

お知らせ・ピックアップ

いんばお めーしょん

役場の
電話番号 ☎ 282-1711(代表)
テレホンサービス(☎0120-42-4848) ※屋外放送を無料で聞くことができます。

募集

東海村臨時職員(一般事務)募集

- 職種等** ①J-PARCを中心とする観光ルートの開発に関する業務(1人) ②「東海村環境基本計画」策定に関する業務(1人)
- 雇用要件** 基本的なパソコン操作(ワード・エクセル)が可能であり、普通自動車運転免許を有する方
- 雇用期間** 4月1日～9月30日(6か月間) ※更新の可能性あり。
- 勤務時間** 月曜日から金曜日までの午前8時30分～午後5時15分
- 賃金** 時給1,070円
- その他** ▼諸手当…通勤手当 ▼福利厚生…社会保険(健康保険・厚生年金保険等)と雇用保険に加入
- 選考方法** ①は2月24日(水)、②は2月25日(木)に面接試験を行います。
- 申し込み・問合せ** 2月19日(金)まで(土・日曜日、祝日を除く)の午前8時30分～午後5時15分に、履歴書(顔写真貼付)と運転免許証の写しを持参の上、①は企画政策部政策推進課政策推進担当(内線1332)、②は経済環境部環境政策課環境計画推進室(内線1453)へ申し込みください。

会費
500円/月

スクエアダンスサークル「東海ウェイヴ」会員募集

- 「スクエアダンス」とは、8人が1組になり、音楽に合わせて歩きながら行うダンスです。
- 活動日時** 第1・3月曜日 午前10時～正午
 - 場所** 百塚区自治集会所
 - 講師** 松下水智子さん(社団法人日本フォークダンス連盟公認指導者)
 - その他** 2月15日(月)は体験参加できます。
 - 申し込み・問合せ** 関谷京子さん(☎282-9418)

窓口業務時間延長

実施日時	第1・3木曜日 午後7時まで
実施課	取り扱い業務※
住民課 (内線1125)	住民登録(転出・転入等)、印鑑登録、外国人登録に関する手続き、パスポートの交付、各種証明書・許可書の発行等
保健年金課 (内線1131)	国民健康保険、国民年金、後期高齢者医療、医療福祉(マル福制度等)、母子健康手帳の交付等
社会福祉課 (内線1183)	保育所(入退所の手続き)、児童手当、児童扶養手当の申請等
水道課 (内線1153)	水道の給水開始・中止の手続き、上下水道料金の支払い(下水道料金のみ)の取り扱いはできません)
※一部取り扱いのない業務がありますので、事前にご確認の上、お越しく下さい。	

2月の休日診療日程

診療時間	午前9時30分～正午、午後1時～2時	
期日	病医院名	電話番号
11日(木)	茨城東病院	282-1151
14日(日)	武藤小児クリニック	282-7722
21日(日)	村立東海病院	282-2188
28日(日)	東海クリニック	283-1711
救急医療機関をお探しのときは ▼毎日…24時間対応		
茨城県救急医療情報コントロールセンター(☎241-4199)		
茨城子ども救急電話相談 ▼午前9時～午後5時…日曜日・祝日・年末年始(12月29日～1月3日)▼午後6時30分～11時30分…毎日		
ブッシュ回線の固定電話、携帯電話から(☎#8000)		
すべての電話から(☎254-9900)		

催し物(講演会ほか)

受講料
無料

「新規就農者確保育成事業」受講生募集

地元の熟練農家をはじめ、茨城県農業改良普及センターや全国農業協同組合連合会等の指導による講義と実習を通して、農産物の栽培から直売所に出荷するまでのノウハウを学びます。

■期間 4月から平成23年3月までの1年間(毎週1回程度開講)

■場所 講義…J A 東海会館等 実習…村内の農地

■対象 村内在住で農業を始めようと考えている方(先着30人)

■申し込み・問合せ 2月15日(月)から、J A ひたちなか・東海営農センター(☎282-0203)へ申し込みください。

入場料
無料

「とうがい環境フェスタ」を開催します

基調講演や展示・発表のほか、バザーや抽選会等、楽しい企画がいっぱいです。皆さんお誘い合わせの上、ぜひご来場ください。

■日時 2月20日(土) 午前10時～午後3時

■場所 総合体育館

■内容 ①基調講演 演題…「今日から始めるエコ生活」講師…寄本勝美さん(京都大学博士・法学) ②舟石川小学校児童による環境活動発表 ③「劇団とみかる」によるミュージカルステージ等

■その他 当日は、アイデア箱を設置し、地球温暖化対策についての「村民の知恵」を募集します。皆さんのご応募をお待ちしています。

■問合せ とうがい環境フォーラム実行委員会事務局(経済環境部環境政策課内 内線1453)

家庭菜園の利用者を募集します

■利用期間 3月1日(月)～平成23年2月28日(月)

■場所 白方・豊岡地内の畑地

■募集区画 先着30区画程度

■対象 村内在住・在勤の方

■利用料 1区画当たり年間3,000円(1区画50平方メートル、1人3区画まで利用可)

■申し込み・問合せ 2月25日(木)以降(月曜日を除く)の午前8時30分～午後5時15分に、利用料と印鑑を持参の上、東海村農業支援センター(東海ファーマーズマーケット「にじのなか」内 ☎287-7867)へ申し込みください。

参加費
無料

「ダイエット教室」を開催します

■日程等

日 時	内 容
3月4日(木) 10:00～11:30	効果的な内臓脂肪の減らし方についての講話
3月12日(金) 14:00～15:00	日常生活に取り入れられる運動の体験
3月18日(木) 10:00～11:30	内臓脂肪を減らす食事についての講話

■場所 総合福祉センター「絆」

■対象 ご自分または家族(なるべくBMI 25以上)のためのダイエットに関心がある、村内在住の65歳までの方

■その他 保育サービス(無料)があります。

■申し込み・問合せ 2月19日(金)までに、保健センター(☎282-2797)へ申し込みください。

会費
無料

育児サークル「キャロットクラブ」平成22年度会員募集

■活動日 第4火曜日

■時間 午前10時30分～11時30分

■場所 総合福祉センター「絆」

■対象 2歳～3歳までの幼児とその保護者(15組)

■内容 読み聞かせ、工作、手遊びなど

■申し込み・問合せ 菅野弥生さん(☎090-9677-4729)

入場料
無料

「第31回東海村教育振興大会」を開催します

- 期 日 2月19日(金)
- 時 間 式典…午後0時40分～1時30分
講演…午後1時40分～3時20分
- 場 所 東海文化センター
- 内 容 ①教育分野における功績者の表彰式
②講演 演題…「『弁当の日』が生み出す『くらしの時間』～家族の絆はいつ生まれるか～」
講師…竹下和男さん
- 問 合 せ 教育委員会学校教育課企画総務担当
(内線1412)



竹下和男(たけした・かずお)

香川県綾歌郡綾川町立綾上中学校校長。「弁当の日」の考案者であり、その取り組みは、子どもの発達段階に配慮した食育実践として、テレビや雑誌等でも紹介されるなど全国的に広がりを見せ、多くの学校で実施されている。「地域に根ざした食育コンクール2003」で農林水産大臣賞を受賞。主な著書に「弁当の日」がやってきた」「台所に立つ子どもたち」(共著)など。

エトセトラ

受講料
無料

諸外国から学ぶ「暮らしを考える」講座

県主催の女性海外派遣事業に参加した講師が、スウェーデンやイギリスの環境、育児、介護、男女の在り方等について、映像を交えてお話しします。この機会に、あらためて自分の“暮らし”について考えてみませんか。

- 日 時 2月23日(火) 午後1時30分～3時
- 場 所 役場行政棟5階(災害対策本部室)
- 定 員 先着20人
- 講 演 演題…「諸外国から学ぶ『今の暮らし』を考える～イケメンから育メンへ～」 講師…さいとう清子さん
- そ の 他 保育サービス(無料)がありますので、申し込み時にお知らせください。
- 申 込 込 み・問 合 せ 2月15日(月)から19日(金)までに、総務部自治推進課ハーモニー・交流担当(内線1342)へ申し込みください。

費用
無料

婦人科検診・骨粗しょう症検診のお知らせ

- 期 間 2月17日(水)～3月13日(土)
※日曜日を除きます。
- 受付時間 正午～午後1時
- 場 所 保健センター
- 対 象 子宮がん検診…村内在住で20歳以上の女性 乳がん検診…村内在住で30歳以上の女性 骨粗しょう症検診…村内在住で30歳、35歳、40歳、45歳、50歳、55歳、60歳、65歳、70歳、75歳の女性(平成22年3月31日現在)
- そ の 他 ▼今年度中に、子宮がん検診・乳がん検診の施設検診を受けた方は、今回の受診はできません。▼女性特有のがん検診(子宮がん・乳がん検診)のクーポン券をまだ使用していない方は、今回の検診をご利用ください。▼乳がん検診のクーポン券をご利用の方は、マンモグラフィ検査を実施する2月25日(木)から3月10日(水)までに受診してください。
- 申 込 込 み・問 合 せ 転入等により申し込みをしていない方で検診を希望する方は、保健センター(☎282-2797)へ申し込みください。

入場料
無料

第4回東海村ボランティア市民活動セミナー

テレビ等で話題になった全盲のママさんシンガーソングライター・立道聡子さんを迎え、トーク&ライブを開催します。ぜひご来場ください。

- 日 時 3月6日(土) 午後1時30分～4時
- 場 所 東海文化センター
- 定 員 750人 ※入場券は、3月5日(金)まで、東海村ボランティア市民活動センター「えがお」(合同庁舎1号館1階)および東海村社会福祉協議会(総合福祉センター「絆」内)で配布します。
- 内 容 ①東海村ボランティア劇団(仮称)による寸劇「はじめの一步」 ②シンガーソングライター立道聡子トーク&ライブ「たからもの～みえないけど、きえないもの～」
- そ の 他 ▼保育サービス(無料)がありますので、2月24日(水)までに申し込みください(先着20人)。▼障がい者優先席や手話通訳・要約筆記があります。
- 問 合 せ 東海村ボランティア市民活動センター「えがお」(☎283-4538)

「第37回東海村新春マラソン大会」の写真展示・配布を行います

- 期 間 2月12日(金)から28日(日)までの午前9時～午後9時 ※月曜日を除きます。日曜日は午後6時30分までとなります。
- 場 所 総合体育館1階ロビー
- そ の 他 ▼展示写真の配布は、無料・先着順です。▼デジタル画像データ写真は1枚30円(プリント代)で、後日配布となります。▼写真の配布は、本人またはその家族のみで、住所・氏名・電話番号の記入が必要です。
- 問 合 せ 総合体育館(☎283-0673)

3月末日まで、ETC対応車載器購入等費用の一部を助成します

村では、東海スマートICの開通時からETC対応車載器購入等費用の一部助成を行っています。助成予定台数600台のところ2月1日現在で240台の申請がありました。助成金申請の締め切り日は、平成22年3月31日(水)となっていますので、助成を希望される方は、お早めに申し込みください。

■**対象者** 村内在住・在勤の方(1世帯2台以内) または村内に会社を有する法人(1法人5台以内)

■**助成条件** 平成20年11月1日以降、新規にETC対応車載器を購入し、その取り付けとセットアップを行い、東海スマートICを10回以上利用すること。

■**対象車** 高速道路料金の車種区分が①普通車 ②軽自動車③二輪自動車——のいずれかに該当する自動車(一部のけん引車を除く)

■**助成額** 上限5,000円/台

■**提出書類** ①「東海村ETC対応車載器設置助成金交付申請書」 ②助成対象車両の自動車車検証の写し ③ETC対応車載器の購入と取り付け等に要した費用を証明できるものの写し ④セットアップの完了を証する書類の写し ⑤東海スマートICを10回以上利用したことを証明できる書類の写し ⑥村内に住所を有することを証する書類の写し(村内在勤の方は在職証明書の写し)

■**申し込み・問合せ** 建設水道部都市政策課都市整備担当(内線1243) ※詳細は、都市政策課備え付けの募集要項または村公式ホームページ(ETC対応車載器設置助成金交付制度 <http://www.vill.tokai.ibaraki.jp/>)をご覧ください。

東海村農業委員会委員一般選挙

投票日時等

■**投票日時** 3月21日(日) 午前7時～午後6時

■**告示日** 3月16日(火)

立候補予定者説明会

■**日時** 2月26日(金) 午前9時 ※立候補予定の方は必ず出席してください。

■**場所** 役場行政棟2階(205会議室)

立候補届出の受け付け

■**日時** 3月16日(火) 午前8時30分～午後5時

■**場所** 役場議会棟1階(101会議室)

問合せ

東海村選挙管理委員会(総務部総務課内 内線1313)

「白方小学校跡地利用の整備方針(案)」への意見(パブリックコメント)を募集します

村では、白方小学校の跡地利用について、白方地区委員会の運営委員会等との意見交換会を行い、協議を進めてきました。整備方針としてまとめた案について、皆さんのご意見(パブリックコメント)をお寄せください。

●**公表場所** ①企画政策部財務課(役場行政棟3階) ②各コミュニティセンター ③村公式ホームページ(<http://www.vill.tokai.ibaraki.jp/>)

●**提出方法** 任意の様式に①「白方小学校跡地利用の整備方針(案)」への意見②住所・氏名・年齢・電話番号・ファクシミリ番号——を記入の上、3月11日(木)までに、持参・郵送・ファクシミリ・電子メールのいずれかの方法で、企画政策部財務課(〒319-1192 東海3-7-1 FAX287-0317 電子メールzaimu@vill.tokai.ibaraki.jp)へ提出してください。

●**その他** ①住所・氏名のないものは受け付けできません。②内容について個別に確認させていただく場合があります。③寄せられた意見は、「白方小学校跡地利用の整備方針(案)」の参考にさせていただくとともに、匿名での公表を予定しています。

●**問合せ** 企画政策部財務課管財担当(内線1386)

“働くあなたに役立つ情報”を提供します

茨城労働局雇用均等室では、パートタイムで働く場合や、育児・介護のために利用できる制度、妊娠・出産時に役立つ制度等をまとめた資料を作成しました。ぜひご利用ください。

■**問合せ** 茨城労働局雇用均等室(☎224-6288 ホームページ <http://www.ibarakiroudoukyoku.go.jp/>)



4月から交通公園を無料で開放します

■**無料開放日** 4月以降の第1・3日曜日(1月・8月・12月を除く)

■**その他** ▼諸準備のため、2月・3月の公園開放は行いません。▼自転車貸出料は有料となります。▼ゴーカート・ミニSLは、平成21年11月をもって廃止となりました。

■**問合せ** 自動車安全運転センター安全運転中央研修所附属交通公園(ひたちなか市新光町 ☎265-9550)

災害テレホン案内をご利用ください!

消防署では、火災等の災害が発生した際に、災害の情報をコンピュータ音声でお知らせする「災害テレホン案内」を行っています。



■**災害テレホン案内** ☎283-4919

■**問合せ** 消防署通信指令担当(☎282-2038)



献血にご協力ください!

- 期 日 2月17日(水)
- 時 間 ①午前9時30分～正午 ②午後1時～4時
- 場 所 役場行政棟東側玄関ロビー
- 持参するもの ▼自動車運転免許証など身元を証するもの(過去の献血で、本人確認が済んでいない方のみ) ▼献血手帳・献血カード(お持ちの方のみ)
- 問 合 せ 保健センター(☎282-2797)

となりのまちから イベントガイド

水戸市 ● 第114回水戸の梅まつり

春の訪れを告げる「水戸の梅まつり」——今年 は2月20日(土)から3月31日(水)まで、偕楽園や弘道館等を会場に開催します。早春の香り漂う“観梅の旅”にぜひお出掛けください。

◆主な催しなど

2月21日(日)【第1観梅デー】

▼野外琴の会(偕楽園/10:00～15:00)

2月28日(日)【第2観梅デー】

▼野点茶会(偕楽園/10:00～15:00)▼水戸のひな流し(偕楽園/11:00～12:00)

3月6日(土)

▼五軒香梅ひな流し(偕楽園/10:30～12:00)▼夜の偕楽園・夜梅祭(偕楽園/18:00～21:00)

3月7日(日)【第3観梅デー】

▼観梅民謡まつり(水戸市民会館/9:30～16:00)▼野点茶会(偕楽園/10:00～15:00)▼第63回大撮影会と写真コンテスト(偕楽園/10:00～15:00)▼謡と仕舞の会(常磐神社能楽殿/11:00～12:00)

3月14日(日)【第4観梅デー】

▼野点茶会(偕楽園/10:00～15:00)▼第64回観梅俳句大会(茨城県立青少年会館/10:00～14:00)▼尺八演奏会(常磐神社能楽殿/11:00～12:00)

3月21日(日)【第5観梅デー】

▼野点茶会(偕楽園/10:00～15:00)

3月28日(日)【第6観梅デー】

▼野外琴の会(偕楽園/10:00～15:00)

◆その他 無料市内「漫遊バス」の運行(運行日限定)のほか、弘道館正門の特別開放(2月20日から3月28日までの土・日曜日と祝日)なども予定されています。

◆問 合 せ 水戸の梅まつり実行委員会事務局(社団法人水戸観光協会内 ☎224-0441)

村・県民税の申告をお忘れなく！ 受け付けは3月15日(月)まで

平成22年度の村・県民税の申告受け付け(申告相談)は、3月15日(月)までとなりますので、期間内の申告をお願いします。なお、2月21日(日)には、平成21年の収入が給与所得のみの方を対象に申告を受け付けますので、ぜひご利用ください。

●日程等

期 日	指定地区等
2月10日(水)	
2月12日(金)	平成21年の収入が年金のみの方 ※村からの通知が届かない場合でも、平成21年の収入が年金のみの方は申告できます。
2月15日(月)	
2月16日(火)	
2月17日(水)	
2月18日(木)	
2月19日(金)	
2月21日(日)	平成21年の収入が給与のみの方
2月22日(月)	宿
2月23日(火)	真崎
2月24日(水)	須和間・押延
2月25日(木)	白方・豊白・村松北
2月26日(金)	岡・船場
3月1日(月)	百塚・南台・緑ヶ丘
3月2日(火)	豊岡・亀下
3月3日(水)	川根・照沼
3月4日(木)	内宿一区・内宿二区
3月5日(金)	外宿一区・外宿二区
3月8日(月)	竹瓦・舟石川三区
3月9日(火)	舟石川一区
3月10日(水)	舟石川中丸・舟石川二区
3月11日(木)	全地区
3月12日(金)	
3月15日(月)	

- 受付時間 午前8時30分～午後4時
- 場 所 役場行政棟5階(原子力視察研修室)
- 問 合 せ 総務部税務課住民税担当(内線1117)

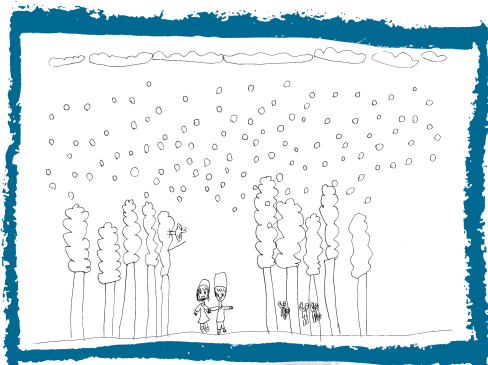

ちびっこ美術館



村松保育所 ● さかいあんな 酒井杏奈ちゃん

「森は生きている」

見に行った「森は生きている」の劇の様子を描いてくれたのは杏奈ちゃん(6歳)。劇の中で、保育所で歌っている歌を聞くこともできたそうで、「もっと見たくなるくらい面白かった」と元気に答えてくれました。

ぼくの夢 Dream-107 わたしの夢



夢は…。 “インテリアプランナー”

村松小学校6年 ● 曾野りさ子

私の将来の夢はインテリアプランナーです。

インテリアプランナーは、家のインテリアの企画を提案し、それに基づいた設計図や仕様書を作成し、その工事の監理までを行う仕事です。

インテリアプランナーは、家族が住む大切な家を作ります。家は家族が一緒に過ごす場所なので、その家族に合った、気持ちよく過ごせるものを造らなければなりません。そんなインテリアプランナーが私たちの家を設計してくれて、今私たちはそこに住むことができます。私は今住んでいる家の床、壁、ドアなどを気に入っています。私の部屋も立派なインテリアプランナーの方が設計してくれたと思うと感謝の気持ちでいっぱいです。

私も、将来、たくさんの家族から「ありがとう」と言ってもらえるような、立派なインテリアプランナーになりたいです。

わが家の子育て奮戦記

わが家には、どんなときでも笑顔で私を照らしてくれる長女・明日香(10歳)と次女・楓香(8歳)がいます。

生まれたばかりのころは二人とも何度あやしても泣きやまず、子育てをやめてしまいたいと思うこともありました。しかし、今は、少しずつ成長していつている子どもたちを見て、とても頼もしく感じています。ふと気が付けば私よりも人のことを思う優しい子どもたち。私が落ち込んでいるようなときにはすぐに心配してくれて、いつのまにか親と子が逆転しているかのように感じます。

二人とも幼いころはとても体が弱く、何度も病院に行ったこともありましたが、その当時はとても手が掛かり、夜も安心して眠れないほどでした。しかし、現在はそんな心配も少なくなり、二人とも元気に学校に通っています。明日香は現在、小学校で金管バンド部に入っており、コルネットという楽器を演奏しています。始めたころはうまく演奏できずに、家に帰ってきてきて悩んでいたこともありましたが、今はとても上手に

表紙の「ひと」 仲程直美



演奏しています。楓香は運動が得意で、持久走大会でも上位に入ったり、リレーの選手に選ばれたりするなど、幼いころの体の弱さがうそのようです。

子育てはいつも手探りなので、不安になってしまいうこともありますが、子どもたちの笑顔を見ると、ほっとして不安なんてどこかにいっってしまうような気がします。私自身、仕事をしているので子育てとの両立は大変ですが、子どもたちには、素直で心の美しい人に育ってもらいたいと思っています。これからも手探りでいいからゆっくりと子どもたちと過ごしていきたいです。そして、涙も苦しみもあり、感動も夢も幸せも笑顔もあふれるような子育てができればいいなと思います。

今まで育ててきたからこそ、二人の子どもたちに心から言えることがあります。「生まれてきてくれてありがとう。お母さんはとても幸せです」。

これからも、二人の子どもたちの可能性を引き出してあげられるような子育てができればいいなと思います。