



初めての子育てはちょっと不安...でも、一緒に遊んだり、悩みを相談できたりする仲間ができました!



読み聞かせや手遊びなどを楽しみながら、育児に関する情報交換や相談ができる場を...
▼青少年育成東海村民会議事業「母と子のサロン(前期)」(6月24日、舟石川コミュニティセンター)

Contents [7月の主な話題]

- 村民企画提案事業が決定しました!..... 2
- 「国民健康保険高齢受給者証」・平成28年度「後期高齢者医療被保険者証」を郵送します..... 4
 - 平成29年度採用予定 東海村職員採用試験..... 6
- 平成29年度採用予定 ひたちなか・東海広域事務組合消防職員採用試験..... 7
- 夏休みは図書館へ行こう! 課題図書・イベントなどを紹介します.....10
 - いんぷおめーしょん.....16

村の魅力やにぎわいづくり、子どもたちの郷土愛を育む事業を企画

村民企画提案事業が決定しました！

村では、村の魅力やにぎわいづくり、子どもたちの郷土愛を育むことなどを目的として、村民の皆さんが自ら企画し、広く村民を対象として実施する事業に対し、補助金を交付することとし、企画を募集しました。

このたび、これまで応募のあった企画の中から、選考委員会の審査を経て、補助金を交付する企画として下表の5事業を決定しましたのでお知らせします。

なお、各事業の実施に関する詳細については、各団体グループが随時お知らせするほか、「広報とうかい」にも掲載する予定です。



【問い合わせ】

企画経営課企画政策担当 ☎
282局1711 内線1336

団体名	主な企画内容(予定)	実施時期・場所(予定)
茨大生地域・観光PRグループ	茨城大学の学生・中国人留学生の視点から、村内の観光資源を紹介する映像を制作し、村内外に発信するほか、SNSを活用して中国にも発信する。	▼7月～平成29年3月 ▼村内各地(大神宮、村松山虚空蔵堂ほか)
水辺のムラ研究会	久慈川の景観や、久慈川の伝統的なサケ漁の見学等を通して、久慈川と共に生活してきた人々の歴史や文化を考える。	▼7月～平成29年3月 ▼石神外宿ほか
東海村商工会青年部	「夢を叶えるイルミネーション」と題し、東海駅西口前の広場にイルミネーションを点灯させ、短冊に願いを込める。	▼12月～平成29年1月 ▼JR東海駅西口
とうかい村いきいきガイドの会	村発足35周年を記念して選定した「東海十二景」をバスで巡り、観光ボランティアの現地案内により、その歴史を伝えていく。	▼平成29年3月 ▼村内各地(石神城址公園ほか)
劇団とみかる	「東海十二景」の一つを題材に取り上げ、その歴史や由来を表現するミュージカルを制作し、公演する。	▼平成29年3月 ▼東海村産業・情報プラザ「 ^{アイワイル} Vii」(旧リコッティ)

村民企画提案事業、第2次募集のお知らせ！

村民企画提案事業の、第2次募集を実施します。ぜひご応募ください！

事業実施期間▼10月1日(土)～平成29年3月31日(金)

対象▼村内に活動の拠点を置く法人・その他の団体・大学生、村内在住・在学の高校生または村内在住の中学生により構成されたグループ

内容▼村の魅力やにぎわいづくり、子育て支援、子どもたちの郷土愛を育む体験づくりなどに関する事業

補助金額▼30万円以内/事業
申し込み・問い合わせ▼8月31日(水)

まで(土・日曜日、祝日を除く)の午前8時30分～午後5時15分に、企画経営課(役場行政棟3階)備え付けの申請書に必要事項を記入の上、企画経営課企画政策担当 ☎282局1711 内線1336へ申し込みください。※申請書は村公式ホームページからもダウンロードできます。

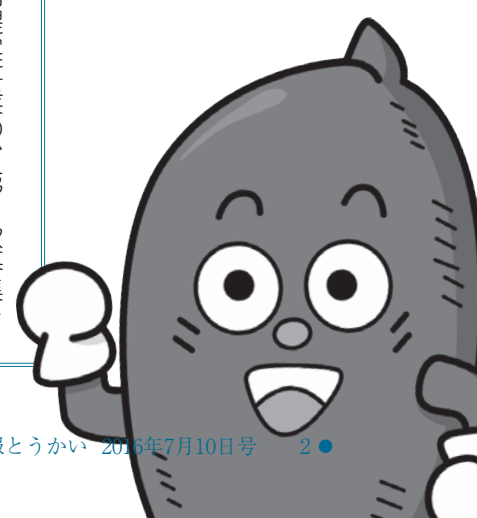



まなびのとびら

▼第5期中央公民館講座受講生募集

【エンジョイサマースクール「楽しく学ぼう地球温暖化」】

地球温暖化は、子どもたちが大人になるころに大きな影響が出てきます。クイズやゲーム、工作(保冷剤作り)を通して、地球温暖化について楽しく学びます。

■期 日 8月10日(水)

■時 間 ①午前10時～11時30分 ②午後1時30分～3時

■対 象 ①…村内在住の小学1・2年生 ②…村内在住の小学3・4年生

■定 員 各30人

■講 師 岸倫男さん(地球温暖化防止活動推進員)

■受講料 無料

■その他 応募者多数の場合は抽選となります。受講の可否は7月29日(金)ごろ、応募者全員に郵送で通知します。

■申し込み・問い合わせ 7月12日(火)から22日(金)まで(7月17日(日)～19日(火)を除く)の午前9時～午後5時に、中央公民館・役場備え付けの申込書に必要事項を記入の上、中央公民館(☎282-3329)へ申し込みください。

住居表示の実施に伴う、住民説明会を実施します

村では、下図の実線・点線枠内(大山台一丁目、二丁目、舟石川駅西四丁目)において平成29年5月27日に住居表示を実施することに伴い、地区内に在住、または事務所を有する方を対象に、事業の概要についての説明会を開催します。

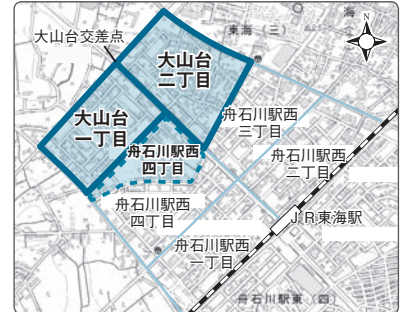

期間▼7月20日(水)～22日(金)

時間▼午後7時～

場所▼東海文化センター

その他▼7月22日(金)に車でお越しの際は、ふれあいの森公園駐車場をご利用ください。7月11日(月)～15日(金)に、村で委託した作業員が、地区内のお宅等に説明会の開催通知を配布します。

問い合わせ▼住民課住民担当(☎282-1711 内線1125)※事前申し込みは不要です。

屋外の催しなどで、露店等を開設するときは…

●消火器を準備してください！

催し(祭礼や縁日、花火大会、展示会等、多数の方の集合する催し)において右図の対象火気器具等を使用する場合は、消火器の準備をした上で使用してください。※近親者によるバーベキューや餅つき大会等、面識がある方同士の催しや、防災訓練を除きます。

●消防署に届け出を！

催しにおいて、露店や屋台、その他これらに類するものを開設する際に、対象火気器具等を使用する方は、消火器の準備のほか「露店等の開設届出書」を消防署に届け出てください(主催者が一括して開設届け出を行うことも可)。

大規模な催しで、露店等の数が50を超える場合は、事前に消防本部予防課または各消防署へお問い合わせください。



【対象火気器具等】



ガソリンなどの発電機用液体燃料



LPガスなどの気体燃料



簡易ガスコンロ



炭などの固体燃料

【問い合わせ】ひたちなが・東海広域事務組合消防本部予防課(☎271-0735)

「国民健康保険高齢受給者証」・平成28年度「後期高齢者医療被保険者証」を郵送します

①「国民健康保険高齢受給者証」

7月25日(月)から、普通郵便で郵送します。
対象▼東海村国民健康保険被保険者で70歳以上74歳以下の方
有効期間▼8月1日(月)から1年間
古い受給者証は…▼8月1日(月)以降に廃棄するか、福祉保険課へ返却してください。
8月以降に70歳になる方には…▼誕生月の翌月から有効な受給者証を、誕生月の末ごろに郵送します。

国民健康保険高齢受給者証	
記号	番号
住所	
氏名	
生年月日	年 月 日
有効期間	平成28年 月 日
交付年月日	平成28年 月 日
交付者番号	080325
交付者の住所	茨城県那珂郡東海村

一人ひとりの健康への心掛けが、医療費の節約につながります。



健康の維持・増進のため
できることから
始めましょう!

例えば…

- ▼年に1回は検診を受け、自分の体の状態を確認しましょう。
- ▼濃い味付けや夜遅い食事等、悪い食習慣をやめましょう。
- ▼お酒の適量を守り、上手に飲みましょう。
- ▼何度でも、禁煙に挑戦しましょう。

②平成28年度「後期高齢者医療被保険者証」

7月15日(金)から、平成28年度の「後期高齢者医療被保険者証」(保険証)を簡易書留で郵送します。
 不在で受け取ることができなかった方は、7月28日(木)の午後2時以降に、印鑑と窓口に来る方の本人確認ができるもの(運転免許証・保険証等)をお持ちの上、福祉保険課へお越しください。

後期高齢者医療被保険者証	
有効期間	平成28年 7月1日
保険者番号	0000001
住所	水戸市中央1-3 (704A1F)
氏名	後期太郎 男
生年月日	昭和59年5月5日
納付開始日	平成28年4月1日
納付終了日	平成28年4月1日
交付年月日	平成28年 月 日
一筆負担金の割合	1割
交付者番号	30082011

問い合わせ

福祉保険課(役場行政棟1階 ☎282-1711) ①に関すること…国保年金担当(内線1131～1133) ②に関すること…地域医療担当(内線1134～1136)

「年金生活者等支援臨時福祉給付金(高齢者向け)」を支給します

国が、「一億総活躍社会」の実現に向け、低年金の高齢者に対して、臨時特例的な措置として給付する「年金生活者等支援臨時福祉給付金(高齢者向け)」の**申請期限は、7月19日(火)**です。対象者にはすでに申請書を郵送済みですが、まだ申請が済んでいない方は、必ず期限までに申請をお願いします。
対象▼▽(平成27年1月1日現在)東海村に住民登録がある▽平成27年度の臨時福祉給付金(6,000円)を受給した(受給していない場合は、平成27年度の村民税(均等割)が課税されない(課税されている方の扶養者、生活保護の

受給者を除く))▽平成28年度中に65歳以上(生年月日が昭和27年4月1日以前)になる――を満たす方
支給額▼3万円/人(1回限り)
申し込み・問い合わせ▼7月19日(火)まで(土・日曜日、祝日を除く)の午前8時30分～午後5時15分(第1・3木曜日は午後7時まで)に、村から送付された申請書に必要事項を記入の上、必要書類を添えて、同封の返信用封筒で郵送するか持参で、福祉保険課地域福祉推進担当(☎282-1711 内線1437 役場行政棟1階)へ申請してください。

おかえり。

テレビや新聞で

毎日のように報道される

事件のニュース

社会から犯罪や非行をなくすには、

どうすればよいのでしょうか？

取り締まりを強化して、

過ちを犯した人を処罰すること

犯罪や非行をする人を生み出さない

家庭・地域づくり

そして、立ち直ろうと決意した人を

社会で受け入れていくことも

とても大切なことです



犯罪や非行を防止し、立ち直りを支える地域のチカラ

第66回 社会を明るくする運動

●「社会を明るくする運動」とは？

全ての方々が、犯罪や非行の防止と、罪を犯した人たちの更生について理解を深めながら、力を合わせて犯罪のない明るい地域社会を築こうとする全国的な活動のことで、法務省が主唱するものです。活動は年間を通して実施されていますが、毎年7月を強調月間としています。

●私たちがこの運動を支えています！

地域の中で、罪を犯してしまった人と、社会とを温かい心で結び、その立ち直りを支える役割を担っているのが、「東海保護司の会」と「東海村更生保護女性会」の皆さんです。

「東海保護司の会」は、保護観察対象者の指導や帰住先の環境調整等を行うボランティアで、現在、村では9人が活動しています。

「東海村更生保護女性会」は、女性としての立場から、地域の犯罪予防活動や更正支援を行っているボランティア団体で、現在、村では30人を超える会員が活動しています。

●もっと多くの方に知ってほしい！

7月1日の朝、東海中学校・東海南中学校の生徒の皆さんと一緒に、「東海保護司の会」・「東海村更生保護女性会」・「東海村人権擁護委員」で組織する「社会を明るくする運動東海村推進委員会」(代表・山田修村長)が、JR

東海駅で街頭啓発活動を行いました。通勤・

通学中の皆さんに声を掛けながら、活動に関するリーフレットと共に、更生保護女性会の皆さんが心を込めて手作りした「押し花しおり」を配布しました。



また同日、「東海保護司の会」の皆さんが、東海中学校と東海南中学校を訪問し、生徒の学校での様子等について校長等と懇談するとともに、いじめや非行をテーマとした「社会を明るくする運動作文コンテスト」への協力を依頼しました。

今後は、8月に開催される「東海まつり」などでも、積極的に啓発活動を行っていく予定です。

●私たちが一人ひとりにできることを

犯罪や非行のない明るい東海村を実現するためには、地域の皆さんのご理解・ご協力が必要不可欠です。私たちが一人ひとりに今、何ができるのか、一緒に考えてみませんか。

●問い合わせ

福祉保険課地域福祉推進担当 (☎282局 1711 内線1137)

平成29年度採用予定

東海村職員採用試験



受験資格

▽東海村またはその近隣に居住でき、通勤可能▽欠格事項のいずれにも該当しない▽試験区分等に応じ、下表の資格要件に該当する——を満たす方

第1次試験

日時▼9月18日(日)午前10時～ ※終了時間は職種によって異なります。

場所▼東海村役場

内容▼▽B…教養試験(高等学校履修程度)、事務能力診断検査、適性検査 ▽C・D・E…専門試験(Cは大学履修程度、Dは高等学校履修程度)、事務能力診断検査、適性検査 ▽F…専門試験、作文試験、適性検査

第2次試験

日時▼11月5日(土)～7日(月)のうち、指定された日時 ※第1次試験合格者に通知します。

場所▼東海村役場

内容▼口述試験

申込書の請求

人事課(役場行政棟3階)へ直接取りに来る

か、郵便で請求してください。郵便の場合、封筒の表に「職員採用試験申込書請求」と朱書きの上、希望する試験区分(例:「一般事務B」)と氏名・電話番号を記載した任意の用紙、140円分の切手を貼った返信用の封筒(角形2号、返信先を明記)を同封してください。

提出書類

①申込書 ②履歴書 ※いずれも所定の用紙に最近3か月以内に撮影した顔写真を貼付してください。

申し込み

7月31日(日)まで(土・日曜日、祝日を除く)の午前8時30分～午後5時15分に、人事課へ持参するか、郵送(7月31日(日)消印有効)してください。申し込みが受理された方には受験票を交付します。

問い合わせ

人事課人事・行革担当(〒319-1192 東海3-7-1 ☎282-1711 内線1321) ※詳細は村公式ホームページをご覧ください。

試験区分等		資格要件	
一般事務B	1人程度	短大・高校卒	平成4年4月2日以降に生まれ▽学校教育法による短期大学または高等学校を卒業(平成29年3月31日までに卒業見込み)——を満たす方
土木C	2人程度	大学卒	昭和57年4月2日以降に生まれ▽学校教育法による大学(短期大学を除く)を卒業(平成29年3月31日までに卒業見込み)——を満たす方
土木D		短大・高校卒	平成4年4月2日以降に生まれ▽学校教育法による短期大学または高等学校を卒業(平成29年3月31日までに卒業見込み)——を満たす方
保健師E	1人程度	—	昭和57年4月2日以降に生まれ▽保健師の資格を有する(平成29年3月31日までに取得見込み)——を満たす方
保育士・幼稚園教諭F	3人程度	—	▽昭和62年4月2日以降に生まれ▽保育士・幼稚園教諭の両方の資格を有する(平成29年3月31日までに取得見込み)——を満たす方

平成29年度
採用予定

ひたちなか・東海広域事務組合

消防職員採用試験

試験区分等	資格要件	第1次試験
消防A (2人程度)	①昭和63年4月2日から平成7年4月1日までに生まれた方 ②平成7年4月2日以降に生まれ、学校教育法による大学(短期大学を除く)を卒業(平成29年3月31日までに卒業見込み)の方	期日▼9月18日(日) 時間▼午前8時30分～ 場所▼ひたちなか・東海広域事務組合消防本部(ひたちなか市笹野町2-8-1) 内容▼教養試験(Aは大学履修程度、Bは高等学校履修程度)、作文試験、適性検査、体力検査
消防B (3人程度)	平成7年4月2日から平成11年4月1日までに生まれた方	

暮らしの安全・安心を守りたい ～夢をかなえて地域で活躍する先輩たち～



東海消防署 消防士
青柳 孝洋(平成26年4月入署)

私は、幼いころから、災害からまちを守る消防士の姿に憧れていました。夢がかなった今、さまざまな災害に対応できるよう、日々訓練に励んでいます。みんなが安心して暮らせるまちづくりの一端を担えるよう、これからも頑張っていきたいと思います。



東海消防署 消防士
角田 エリカ(平成26年4月入署)

私は、救急の最前線で「命」と向き合う救急隊に憧れ、救急救命士の資格を取りました。現場では、女性ならではの視点を活かして、傷病者に少しでも安心を与えられるよう心掛けています。今後は、救急以外の業務でも活躍できるよう、努力していきたいと思います。



東海消防署 消防士
安藤 恭平(平成24年4月入署)

私は、小学生のころから消防士になりたいという夢を持っていました。災害現場に出動する中で、自分の未熟さを痛感する場面もありますが、頼れる先輩方と強い信念の下、日々の訓練に精進し、一日も早く一人前の消防官になりたいです。

申込書の請求

下記配布場所へ直接取りに来るか、ひたちなか・東海広域事務組合ホームページ(<http://www.hitachinaka-tokai.or.jp/>)からダウンロードしてください。

●**配布場所等** ①東海消防署をはじめとするひたちなか・東海広域事務組合の各消防署または消防本部 ②東海村人事課(役場行政棟3階) ③ひたちなか市人事課(ひたちなか市東石川2-10-1)・那珂湊支所(ひたちなか市和田町2-12-1) ※②③の配布日時は、8月19日(金)まで(土・日曜日、祝日を除く)の午前8時30分～午後5時15分です。

申し込み・問い合わせ

7月29日(金)から8月19日(金)まで(祝日を除く)の午前8時30分～午後5時15分(土・日曜日は正午まで)に、受験者本人が必要書類一式をひたちなか・東海広域事務組合消防本部総務課(ひたちなか市笹野町2-8-1 ☎271-0733)へお持ちください。

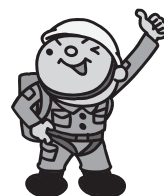

もう大きな地震なんて
来ないんじゃない？

台風が来ても、いつも
大したことないし。

本当に大丈夫ですか？ もしものときの備え

大切なのは、一人ひとりが取り組む防災です！

今年も台風の発生と日本への接近・上陸が多く見られる季節となりました。災害時には、自分と家族の身を守る「自助」、隣近所や地域で助け合う「共助」、行政や消防、警察等による支援の「公助」の連携が重要ですが、災害が発生した直後に、特に大切なのが「自助」です。

皆さんは、日ごろから災害に備えていますか？平成25年度に全戸配布した「東海村自然災害ハザードマップ」や、村内の公共施設に備え付けてある「防災カード」(災害時の身の守り方や安否確認の方法等を記載したカード)を参考に、災害への備えについて考えてみましょう。



【問い合わせ】

防災原子力安全課消防防災・原子力安全担当(☎282-1711 内線1524)

ここで挙げたものは、“自分でできる備え(自助)”のごく一部です。確認や備えが必要な事項は、各自・各家庭で異なります。事前にしっかり準備しておきましょう。

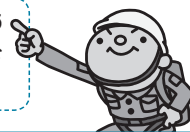

皆さんの“日ごろの備え度”をチェック！

- 気象情報や村からの避難情報等を収集する方法を知っている。
- 自分の住んでいる地域の基幹避難所を知っている。
- 日中の家族の居場所や連絡先を知っている。
- もしものときの安否確認の方法を知っている。
- 家族が離れ離れになったときの集合場所や行動が決まっている。
- 役場や消防署、交番、インフラ関係者等の連絡先を知っている。
- 懐中電灯や携帯ラジオ、貴重品等、非常持ち出し品について、常に持ち出せるよう準備している。
- 3日分の食料・飲料等、備蓄品を用意してあり、置いてある場所が分かる。
- 災害時の備えや行動について、家族で話し合い、情報を共有している。



こちらは、防災とうかいです

Vol.4

災害時の情報収集手段

今回は、いざというときに、村などからの情報をどのように収集すればよいのかをご紹介します。

●防災行政無線放送

防災行政無線放送の戸別受信機は正常に作動していますか？村では、災害時における情報提供手段の一つとして、屋外放送塔を整備しており、戸別受信機は、その放送を屋内で聞けるものです。新たに転入した世帯にも無償で貸与していますので、お持ちでない方や故障してしまった方は、防災原子力安全課までお越しください。

●全国瞬時警報システム(J-ALERT)

村では、J-ALERT(緊急情報を住民へ瞬時に伝達する国のシステム)の機能を防災行政無線放送と連動させており、例えば深夜の津波警報等、災害発生までに時間的余裕がないと見込まれるときには、気象庁等から得た情報を迅速に防災行政無線から放送できるよう設定しています。



●緊急速報メール

国や県、村では、村内にある携帯電話やスマートフォンにメールを発信できる緊急速報メールを導入しており、非常事態をいち早く文字情報でお知らせすることができます。

●SNS

フェイスブックやツイッターなどを活用して、村からの緊急情報をタイムリーに発信します。

●防災情報ネットワークシステム

災害が発生した場合には、基幹避難所として、各コミュニティセンターや総合福祉センター「絆」、総合体育館を他の避難所に優先して開設します。その際に、村災害対策本部からの情報をいち早く得られるように、基幹避難所のロビーなどに設置しているディスプレイに避難所開設情報や被害状況、避難指示の内容などを文字や写真で映し出します。

【問い合わせ】

防災原子力安全課消防防災・原子力安全担当(☎282-1711 内線1524)



●農地の利用権設定を受け付けます

農業委員会では、農業経営基盤強化促進法の規定に基づき、市街化調整区域の農地を借りて、生産性の高い農業経営を目指す農家等を対象に、農地の利用権設定(農地の貸借)の申し込みを受け付けます。なお、今年度から2回行うこととなり、今回は11月に申し込みを受け付けます。

【申し込み・問い合わせ】

8月22日(月)から25日(木)までの午前8時30分～午後5時15分に、農業委員会事務局(☎282-1711 内線1227 役場行政棟2階)備え付けの申請書に必要事項を記入の上、申し込みください。※申請書は、村公式ホームページからもダウンロードできます。

●「農地利用状況調査」を実施します

農地法第30条に基づき、「農地利用状況調査」を実施します。これは、農地が適切に利用されているかなどを調べるもので、農業委員や農地利用最適化推進委員、事務局職員が調査のため現地に立ち入りますので、ご協力をお願いします。

なお、調査の結果、無断転用等の不適切利用や遊休農地等が明らかになった場合には、農業委員会から連絡します。

【期間】

7月下旬から8月下旬まで

【対象農地】

村内全ての農地

【問い合わせ】

農業委員会事務局
(☎282-1711 内線1227)



●農地を貸したい・借りたい方へ

農地中間管理機構「農地集積バンク」では、農地の集約化や耕作放棄地の解消を図るため、高齢化や後継者不足等で耕作を続けることが難しくなった農地を一括して借り受け、担い手(地域の意欲のある農業者等)に貸し付ける事業を行っています。興味のある方は、お気軽にお問い合わせください。

【借り受ける農地の基準】

▽農業振興地域内の農地であること。▽再生

作業が著しく困難な遊休農地でないこと。▽当該農地の地域に十分な借り受け希望者が確認できること。▽農用地利用の効率化、高度化の促進につながる農地であること。

【問い合わせ】

農地中間管理機構(公益社団法人茨城県農林振興公社 ☎239-7131)、東海村農業政策課農業振興・農地保全担当(☎282-1711 内線1222)

<h3>出し手</h3> <ul style="list-style-type: none"> ●規模縮小 ●経営転換 ●農地相続 <p>でお困りの方</p>	<h3>農地集積バンク</h3> <p>(農地中間管理機構)</p>	<h3>担い手</h3> <ul style="list-style-type: none"> ●規模拡大 ●新規参入 <p>をお考えの方</p>
<h4>農地を貸すメリット</h4> <ul style="list-style-type: none"> 貸付期間満了後、農地は確実に出し手に戻ります。 貸付期間満了後、農地は確実に出し手にもできます。 設定した地代は機構から確実に支払われます。 公的な機関なので、安心して貸付できます。 	<h4>借受と転貸</h4> <ul style="list-style-type: none"> 市町村・農業委員会と連携し農地の集積・集約を進めます。 担い手にまとまりのある形で農地を利用できるよう貸し付けます。 担い手への貸し付けが決まるまでの間、農地を管理します。 簡易な条件整備を行います。(担い手の要望により) 	<h4>農地を借りるメリット</h4> <ul style="list-style-type: none"> 長期の借入期間により(原則10年)安定した営農が可能でます。 分散した農地の集約化が可能となり作業効率や生産性の向上につながります。 地代は機構にまとめて支払っていただき、機構が担い手へ個別に支払います。 耕作ができなくなった場合、機構が次の担い手を探します。



課題図書・イベントなどを紹介します



夏休みの課題図書を貸し出しています！～第62回「青少年読書感想文全国コンクール」課題図書～

- ▼貸出期間 1週間
- ▼貸出冊数 1冊/人
- ▼予約冊数 1冊/人

※取り置き期間は3日間です。

- 図書は設置施設に1冊ずつ(「小学校高学年」は2冊ずつ)配置します。
- 継続して借りることはできません。
- 自動貸出機での貸し出しはできません。窓口をご利用ください。
- 予約者多数の図書は、夏休み中に貸し出しできない場合があります。
- より多くの児童・生徒に貸し出しができるようご協力をお願いします。

【課題図書一覧】

部門	書名	著者	出版社	設置施設
小学校 低学年	ポタンちゃん	小川 洋子 作	PHP 研究所	各 コ ミ ユ ニ テ ィ セ ン タ ー 村 立 図 書 館
	ひみつのきもちぎんこう	ふじもと みさと 作	金の星社	
	みずたまのたび	アンヌ・クロザ 作	西村書店	
	アリとくらすむし	島田 たく 写真・文	ポプラ社	
小学校 中学年	二日月	いとう みく 作	そうえん社	
	さかさ町	F.エマーソン・アンドリュース 作	岩波書店	
	木のすきなケイトさん：砂漠を緑の町にかえたある女のひとのおはなし	H.ジョセフ・ホプキンス 文	B L 出版	
	コロッケ先生の情熱！ 古紙リサイクル授業	中村 文人 文	佼成出版社	
小学校 高学年	茶畑のジャヤ	中川 なをみ 作	鈴木出版	
	ワンダー	R・J・パラシオ 作	ほるぷ出版	
	ここで土になる	大西 暢夫 著	アリス館	
	大村智ものがたり：苦しい道こそ楽しい人生	馬場 錬成 著	毎日新聞出版	
中学校	A B C ! 曙第二中学校放送部	市川 朔久子 著	講談社	
	白いイルカの浜辺	ジル・ルイス 作	評論社	
	生きる：劉連仁の物語	森越 智子 作	童心社	
高等学校	タスキメシ	額賀 滯 著	小学館	
	ハーレムの闘う本屋：ルイス・ミショーの生涯	ヴォーンダ・ミショー・ネルソン 著	あすなろ書房	
	シンドラーに救われた少年	レオン・レイソン 著	河出書房新社	



夏のイベント、盛りだくさん!!

右表のイベントのほか、館内では、自由研究や統計グラフなど夏休みの宿題に役立つ本の展示等を行います。静かに学習できるスペースや、飲食可能な休憩スペースもありますので、ぜひご来館ください！なお、一部事前申し込みの必要なイベントもありますので、詳細は館内に掲示のポスターまたはホームページをご覧ください。

※右表「イベント名」中の○は、エンジョイサマースクール対象事業です。

イベント名	日時
原爆パネル展	7月26日(火)～8月28日(日)
○虫博士がやってくる!	7月27日(水) 13:30～15:30
○小学生のためのおはなし会	7月28日(木) 14:00～15:00
○怖～いおはなし会	7月30日(土) 14:00～15:00
○東海村の酸性雨を調べよう	8月9日(火) 13:30～15:30
○ヒコーキ工作	8月19日(金) 9:30～12:00
ファニーずのおはなし会	8月21日(日) 14:00～15:00
朗読★陽だまり発表会	8月23日(火) 14:00～15:00
○キッズピプリオバトル	8月24日(水) 13:30～15:30

【問い合わせ】**村立図書館(☎282-3435)**

エコのことなら
僕にお任せ！



「とうかい環境村民会議」だより

Vol.27

環境活動を通じて、持続可能な社会の実現を目指す「とうかい環境村民会議」の活動をシリーズで紹介していきます。

【問い合わせ】環境政策課環境計画・緑化推進担当(☎282-1711 内線1454)
HP<http://www.tokai-kankyousonminkaigi.com/>



「とうかい・ぐるぐる市」で、ベビー・子ども用品のリユース会を行います！

環境フォーラム実行委員会

「子どもが大きくなって、うちでは使わなくなったけれど、捨てるのはもったいない…」—このような物が、お宅に眠っていませんか？ もしかするとそれは、ほかの方にとっては欲しい物かもしれません！
「とうかい・ぐるぐる市」では、使わなくなったけれどまだまだ使えるベビー・子ども用品を持ち込んで、必要な方にその場で譲ることで、形を変えずにそのまま“ぐるぐる”と使い続け、ごみを出さない・増やさない“リユース”を推進します！

「とうかい・ぐるぐる市」は、
「とうかい環境フォーラム2016withキャンドルナイト」の中で開催します！
7月23日(土)は、東海文化センター(駐車場)へGO！



品物の持ち込み 午後3時～5時

- ▼1人に付き衣類5点まで、絵本5点まで持ち込みできます。
- ▼対象品目(右参照)に該当するかを、その場でチェックします。該当しないと判断した品物は、受け付けできません。
- ▼受け付けが済んだ品物については、その思い出や次に使う方へのメッセージなどを、メッセージタグに記入していただきます。
- ▼品物の持ち込みだけでも可能です。
- ▼品物の返品はできません。品物が残った場合は、主催者側でリサイクル業者へ引渡すなどして処分します。

【対象品目(持ち込める物)】

- ベビー・子どもの衣類…破れや汚れがなく洗濯済みのもの、サイズが160センチメートルまでのもの
※肌着や靴、バッグ、制服、ダメージ加工のあるものは受け付けできません。
- 絵本…破れや汚れがないもの、中に書き込みのないもの

品物の持ち帰り 午後4時～6時

- ▼品物の持ち帰りだけでも可能です。
- ▼**全て無料で持ち帰ることができます。**
 - ▼品物の返品はできません。
 - ▼レジ袋等の用意はありませんので、マイバックをお持ちください。

掘り出し物を
ゲットできるかも！



【注意事項】

- 品物は、持ち込まれた状態での持ち帰りとなります。主催者側で品質等の保証はできません。
- 持ち込み者・持ち帰り者の情報は主催者側で把握しないため、事後の品物に関する問い合わせや情報提供等は受け付けできません。



世人事(ひとごと)ではない“人”の話

～統計データで見る「東海村人口ビジョン」～

第6回目は、「東海村と近隣自治体間における通勤・通学の移動状況と、高校生の進路・居住等に関する意識」についてご紹介します。詳細は、村公式ホームページに掲載の「東海村人口ビジョン」をご覧ください。

【問い合わせ】企画経営課企画政策担当 ☎282-1711 内線1336

①東海村と近隣自治体間における通勤・通学者の移動状況(2010年「国勢調査」・総務省統計局)

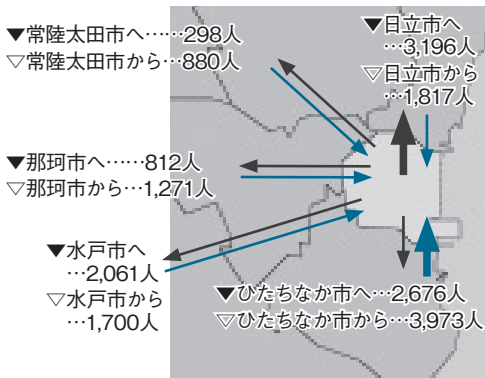

▼**村の人口は**…村の常住人口(2010年)は3万7,438人であり、これは村に常に居住する人の人数(夜間人口)です。一方、日中の通勤・通学による人口移動を考慮した「昼間人口」は、3万8,601人であり、1,163人の流入超過になっています。

▼**通勤・通学者は**…村内で通勤・通学する方は8,415人、村外へ通勤・通学する方は1万282人となっています。村外への通勤・通学先は、日立市が最も多く、ひたちなか市、水戸市と続いています。一方、他市町村から東海村へ通勤・通学する方は1万1,231人となっており、その居住地は、ひたちなか市が最も多く、日立市、水戸市と続いています。

②県内に在学する高校生の進路・居住等に関する意識

【卒業後の進路希望(東海村に居住する高校生)】

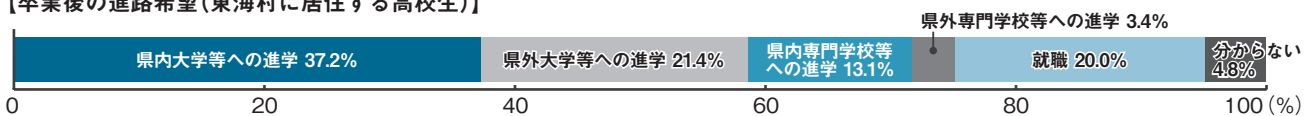

【居住市町村への愛着と将来の居住希望】

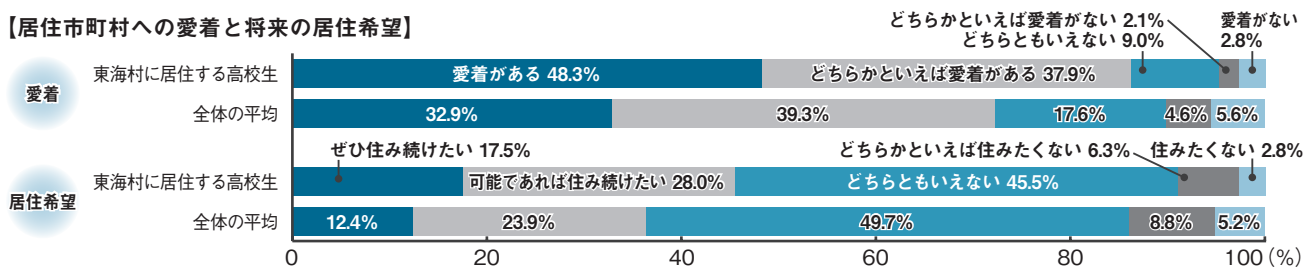

【結婚観と希望する子どもの数】

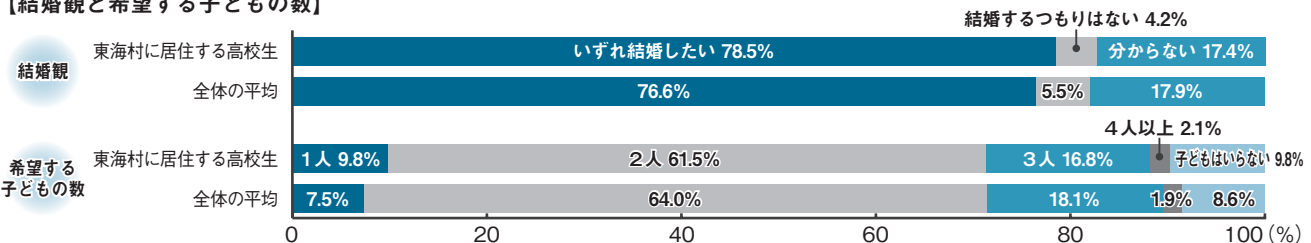

▼**まち・ひと・しごと創生研究会(株式会社常陽銀行主催)のアンケート調査(2015年・本村を含む10市町村・30高校の3年生対象)結果によると**…村に居住する高校3年生の高校卒業後の進路希望は、「県内大学等への進学」が37.2%と最も多くなっています。県内・県外で区分すると、県内大学や専門学校等への進学は50.3%、県外大学や専門学校等への進学は24.8%であり、約半数が県内での進学を希望しています。また、20.0%は「就職」を希望しています。

▼**居住地である東海村に対しては**…「愛着がある」「どちらかといえば愛着がある」が86.2%と、全体の平均より非常に高くなっています。また、将来の居住希望について、東海村に「ぜひ住み続けたい」「可能であれば住み続けたい」が45.5%となり、この項目も全体の平均より高くなっています。

▼**結婚については**…「いずれ結婚したい」が78.5%に上り、希望する子どもの数は「2人」が最も多くなっています。

こんにちは!

村立東海病院



乳がんは、女性のがんのトップです

近年、日本では乳がんにかかる人(罹患者)と乳がんでなくなる人(死亡者)の数が、共に増加傾向にあります(右グラフ参照)。

また最近では、乳がんにかかる女性は“12人に1人”といわれており、2014年には1万3,420人の方が亡くなっています。年齢で見ると、乳がんにかかる人は30歳代後半から増え始め、40歳代後半から50歳代前半にピークを迎え、その後は緩やかに減少していきます。がんによる死亡原因を全年齢層で見ると、大腸、肺、胃、膵臓に次ぐ5番目ですが、働き盛りの30歳から64歳の女性においては、1位となっています。

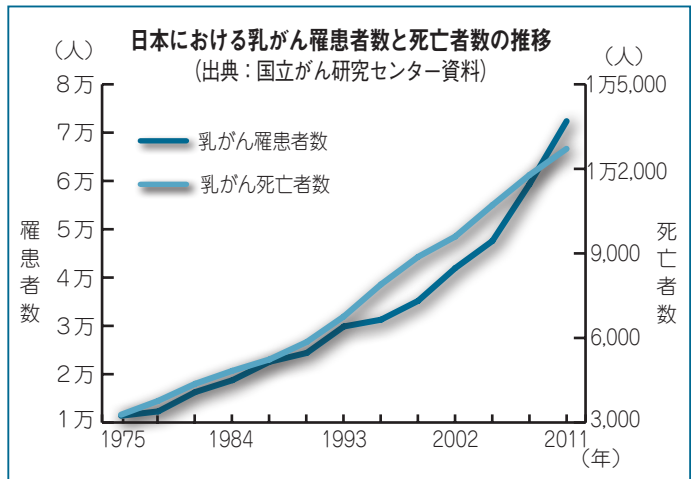

乳がん検診を受けて、早期発見・早期治療!

乳がん検診では、視触診やマンモグラフィ、超音波検査などを行い、精密検査を受けた方が良いかどうかを見極めます。早期にがんを見つけて治療することで、乳がんによる死亡率を下げることを目的としています。

【視触診】

乳房を観察して、くぼみやしこりがないか、リンパ節が腫れていないか、乳頭から分泌物がないかなどを診ます。発見できる病変は、ある程度の大きさのものに限られます。

【マンモグラフィ(乳房X線検査)】

乳房を板で挟んで平たくしX線で撮影します。視触診や自己チェックでは発見できないしこりや、石灰化のある小さな病変を見つけることができます。マンモグラフィ検診は、科学的に“死亡率減少に効果がある”とされています。

【超音波検査】

超音波を使って乳房を観察します。視触診や自己チェックでは発見できない病変を見つけることができます。死亡率の減少効果に関しては科学的に証明されていないため、現在、研究が進められています。

定期的に検診を受けましょう!

視触診で発見できる病変は、ある程度の大きさのものに限られます。また、マンモグラフィでも若い方や乳腺濃度の高い女性では検査に限界があるため、単独の検診では病変の発見が難しいとされています。当院では、原則として視触診にマンモグラフィまたは超音波検査のどちらかを併用した検診を行っています。この機会にぜひ、ご検討ください。



検診マンモグラフィ読影認定医／乳房超音波講習会試験認定 小栗 裕

【問い合わせ】村立東海病院(☎282-2188)、福祉保険課地域医療担当(☎287-0899)

ニセ電話詐欺が多発しています！
—突然の電話やメールは
振り込め詐欺かもしれません！

今年に入ってから近隣市町で、ニセ電話詐欺被害が多発しています。5月には県央地域内(水戸市、笠間市、ひたちなか市、那珂市、茨城町、大洗町、城里町、東海村)でニセ電話詐欺多発警報が発令されました。

「自分は大丈夫」「自分の家にはかかってこない」と思っている方でも、もしかしたら自分や大切な家族に詐欺の手が近づいているかもしれません。被害に遭わないためにも、日ごろから家族や知人とのコミュニケーションをとったり、非通知でかけてくる電話を拒否する設定をしたりするほか、ナンバーディスプレイで電話番号を確認してから電話に出るなど、被害防止対策を立てておきましょう。そして不審に感じたときは、迷わずに警察や消費生活センターに相談しましょう。

【注意！こんな言葉は全てニセ電話詐欺です。】

- ▼「現金を渡して！」「レターパックや宅急便で現金を送って！」
- ▼「ATMを操作して医療費等を還付します。」
- ▼コンビニ等で電子マネーカードを買ってその「カード番号を教えてください！」
- ▼警察官や役所職員が「お金を下ろして」「暗証番号を教えてください！」と電話で指示したら…詐欺！！

【相談窓口はこちら】

◆茨城県警察ニセ電話相談ダイヤル(24時間対応)
オレオレなし
 …☎029-301-0071

【問い合わせ】消費生活センター(☎287-0858)

東海村自然調査員 presents
自然調査最前線！！



「ハマナスの思い出」

植物部門 川上 仁司

ハマナスは、亜寒帯から温帯の海岸にかけて自生している野生のバラです。北海道が主な生息地で本州の海岸沿いに南下します。太平洋側では、茨城県の鹿嶋市(旧大野村)が南限に当たり、現在、群生地として国の天然記念物に指定されています。

ハマナスの由来は、果実が梨のような味がするので“浜梨”と呼ばれたことにちなんでいるともいわれています。以前は、東海村の海岸の砂地にもよく見られた植物で、地元の方々は庭に植えて花を楽しんでいました。その後、急激な環境の変化で、現在はほとんど見られなくなりました。私の実家の庭にも以前は、ハマナスの大株があり、子どものころは初夏に大きな深紅の美しい花をたくさん咲かせていました。



ハマナス

先日、東海村の海岸の植物調査をしていたところ、植栽したと思われるたくさんの花を付けたハマナスの小さな群落を発見しました。将来、昔のように海岸の砂地にハマナスの大群落が復活すれば素晴らしいことでしょう。

■問い合わせ 生涯学習課文化・スポーツ振興担当(☎282-1711 内線1423)

**国民年金
 だより
 国民年金保険料の
 免除・納付猶予の申請**



国民年金保険料を納め忘れの状態、万が一障がいや死亡といった不慮の事態が発生すると、障害基礎年金や遺族基礎年金が受けられなくなる場合があります。

■経済的な理由等で国民年金保険料を納付することが困難な場合には…

申請により保険料の納付が免除・納付猶予となる「保険料免除制度」や、「納付猶予制度(平成28年7月1日から対象年齢が30歳未満から50歳未満に拡大)」を利用することができます。



平成28年度の免除・猶予の受け付けは7月1日から始まっており、平成27年7月分から平成29年6月分までの期間を対象として審査を行います。また、平成26年4月1日から、2年1か月前の月分までさかのぼって免除・猶予の申請をすることができるようになりました。失業等により保険料を納付することが困難になったものの、申請を忘れていたために未納期間がある方等は、ご相談ください。

■申請に必要な書類

▼年金手帳 ▼印鑑 ▼ハローワークで発行された、離職票または雇用保険受給資格者証(離職された方のみ)

■申し込み・問い合わせ

水戸北年金事務所(☎231局2381)、福祉保険課国保年金担当(☎282局1711 内線1133)





STATION GALLERY



- ▼場 所 JR東海駅(ギャラリーA…駅舎2階、
ギャラリーB…駅舎1階)
▼問い合わせ 東海駅コミュニティ施設管理室(☎
287-3680)

第21回 フォトクラブ「写心」展

写真を芸術のジャンルの一つとして捉え、常に何を“撮る”のかを考えながら、心を込めてシャッターを押しています。茨城県美術展覧会で活躍する写真家を中心とした、約20人による力作をご覧ください。



(ギャラリーA)

- ▼期 間 7月10日(日)～16日(土)
▼時 間 午前10時～午後6時(最終日は午後3時まで)

ジュディ展

週1回、モデルを囲んで人物デッサンをしているグループです。油彩やパステル、水彩など個性豊かに楽しんで描いています。今回は、女流画家展と中央公募展に出展した作品を展示します。



(ギャラリーA)

- ▼期 間 7月17日(日)～23日(土)
▼時 間 午前10時～午後6時(最終日は午後3時まで)

とうかいまっぴゅミュージアム2016～のぞいてみよう! 図工の時間～

村内6小学校の全児童による作品展です。1学期の図工の時間に製作した作品を学年ごとに展示します。ぜひご来場ください。



▼期 間

期 間	ギャラリーA (2階)	ギャラリーB (1階)
7月24日(日)～30日(土)	小学1年生	小学2年生
7月31日(日)～8月6日(土)	小学3年生	小学4年生
8月7日(日)～13日(土)	小学5年生	小学6年生

- ▼時 間 午前10時～午後7時(7月30日(土)・8月6日(土)は午後4時まで、8月13日(土)は午後3時まで)

文芸とうかい

〔俳句〕

柿青葉小鳥止まりてかくれんぼ



豊 白 中嶋エミ子

昼顔に歩けば沖を見る癖が

村 松 大内たけみつ

双眸に神棲む鳥や青葉闇

豊 白 小林 久男

紫陽花や移り変わりにおいつけず

緑ヶ丘 田中ミヤ子

今まさに泣き出しそうな梅雨の空

南 台 渋谷ひろし

見上げれば陽をかけらとす夏木立

村松北 小野寺紀夫

性こりもなく投句つゞけて九十才

舟石川 舛井 愛子

蓮の葉の水のころりん梅雨明け

村 松 松本 正勝

〔短歌〕

ひらひらと花にも寄らず

しじみ蝶恋の生れしか連

れつつ翔べる

須和間 柴山 靖子

ほりし畑餌をさがす鳥すぐ去りぬ昔
は虫の多しを知らぬ

豊 白 梅津 秀雄

五月晴れ伊勢志摩サミット開幕す世界経済成果ありしか

りしか

照 沼 佐藤 昇

はじめてのふれあいサロンに参加して無心に歌う明るい響き

外 宿 小林美代子

河鹿鳴く那珂の清流早や夏日あの岩影に鮎の子群るか

内 宿 村上 文江

やわらかきメニュー選び
で食事する結婚記念日妻
と二人で

緑ヶ丘 佐藤 正

父の日に吾子の描きし絵受けとりし
成長した絵にしぼし見入るも

内 宿 三浦 充宏

練りかへし上空を飛ぶヘリコプター
わがゆく道に疎ましからず

村 松 桜井 秀子

日の光根元の花芽に届くやう葉を広げやるわが君子蘭

村松北 黒澤 孝子



東海村出身の卓球選手・吉村真晴さんが、この夏に開催される第31回オリンピック競技大会(リオデジャネイロ)の卓球男子団体に出場します! みんなで応援しましょう!



お知らせ・ピックアップ

いんばおめーしょん

役場の
電話番号 ☎ 282-1711(代表)

●人口と世帯数●

平成 28年 6月 1日 現在 (前月比)
世帯数 14,545 世帯 (+ 19)
総人口 37,662 人 (+ 14)

●7月の納付●

納期限 8月1日(月)
固定資産税(第2期分)
国民健康保険税(第1期分)
後期高齢者医療保険料(第1期分)
農業共済掛金(水稻・陸稻・大豆)

●7月の休日診療●

受付時間 午前9時30分から午後2時まで
※正午～午後1時を除きます。

期日	医療機関名	電話番号
17日(日)	東海クリニック	283-1711
18日(月)	村立東海病院	282-2188
24日(日)	村立東海病院	282-2188
31日(日)	尾形クリニック	282-4781

救急医療機関をお探しのときは ▼毎日…24時間対応

茨城県救急医療情報コントロールセンター
(☎241-4199)

茨城子ども救急電話相談 ▼月曜日～金曜日…
午後6時30分～翌日午前8時 ▼日曜日、祝日、
12月29日～1月3日…午前8時～翌日午前8時

プッシュ回線の固定電話、携帯電話から (☎
#8000)、全ての電話から (☎ 254-9900)

●窓口業務時間延長●

実施日時 第1・3木曜日 午後7時まで

【実施課】主な取り扱い業務※

【住民課】住民登録、印鑑登録、パスポートの交付、各種証明書・許可書の発行等

【福祉保険課】国保や国民年金、後期高齢者医療等に関する手続きなど

【介護福祉課】介護保険・高齢支援の申請

【税務課】各種証明書の発行、村税納税相談(要予約)

【会計課】国税、県税、国民年金保険料を除く各種税金・使用料等の支払い

【子育て支援課】保育所・幼稚園・認定こども園の手続き、児童手当・児童扶養手当の申請等

【水道課】給水の開始・中止の手続き、上下水道料金の支払いなど

【保健センター】予防接種、検診、母子保健等に関する手続き(母子健康手帳の発行等)

※詳しくは、村公式ホームページをご覧ください。

●防災行政無線放送を電話で聞くには●

無料テレホンサービス (☎ 0120-42-4848)

暮らし



「放射線に関する相談コーナー」
専門家が相談に応じます!

食品に含まれる放射性物質や、放射線の人体への影響など、身近な疑問や不安についてご相談ください。



7月の日程等▼

期日	場所
20日(水)	白方コミュニケーションセンター
27日(水)	中丸コミュニケーションセンター

時間▼午前10時30分～午後1時30分
費用▼無料

閩防災原子力安全課消防防災・原子力安全担当(内線1518)※事前申し込みは不要です。

健康・医療



献血にご協力ください!

期日▼7月19日(火)

時間▼午前10時～午後4時(午後0時15分～1時30分を除く)

場所▼イオン東海店

持参するもの▼自動車運転免許証

等の身分を証するもの(初めて献血をする方と過去の献血で本人確認が済んでいない方のみ)▼献血手帳・献血カード(お持ちの方のみ)

その他▼ヘルスマイレージポイント(10ポイント)対象事業です。

閩保健センター(☎282局

2797)



福祉



「親子で聴く誕生学講座」
「繋ごう大切ないのち」

「いのちの誕生」をテーマに、命の大切さを分かりやすい言葉で伝えます。

期日▼①7月26日(火) ②8月2日(火)

時間▼午後1時30分～3時

場所▼総合福祉センター「絆」

対象▼①:村内在住の小学1・2年生とその親 ②:村内在住の小学3・4年生とその親

定員▼各20組 ※応募者多数の場合は、抽選となります。

受講料▼無料

その他▼エンジョイスクール対象事業です。

申・閩往復はがき(往信裏面)に▽子ども

心の病気にして話しましょう「家族交流会」

村内在住で心の病気を持つ家族がいる方を対象とした交流会です。

期日▼7月15日(金)

時間▼午後1時30分～3時30分

場所▼なごみ・総合支援センター

内容▼家族同士の懇談 意見交換等

参加費▼無料

閩なごみ・総合支援センター(☎287局 2525)

もの氏名・学年▼親の氏名▽住所▽電話番号——を記入の上、①は7月12日(火)、②は7月19日(火)それぞれ消印有効)までに、なごみ・総合支援センター(〒319-1118 舟石川駅東3・9・33 なごみ・総合支援センター)誕生学講座担当 ☎287局 2525)へ申し込みください。

教養・スポーツ

募集 「2017成人の集い」 実行委員募集

平成29年1月7日(土)に開催する「2017成人の集い」の企画・運営を行う実行委員を募集します。思い出に残る成人の集いをプロデュースしてみませんか。

対象▼村内在住で平成8年4月2日から平成9年4月1日までに生まれ、実行委員会(8~12月に8回程度開催)に出席できる方
定員▼10人程度

申・問8月10日(水)までに、生涯学習課生涯学習担当(中央公民館内 282局3329)へ申し込みください。

『東海村文書史料』『民話紙芝居集 東海村の民話』を販売しています

中央公民館では、村の歴史や民話等についてまとめた次の2冊を発行しました。村立図書館で販売していますので、ぜひご利用ください。



『東海村文書史料』

中央公民館の自主学習グループである「東海村古文書を学ぶ会」が、水戸徳川9代藩主・徳川斉昭時代の天保3(1832)年から天保8(1837)年

ごろまでの御用留(江戸時代の公用の文書控簿)を解説したものです。当時の村の仕組みや習慣を紐解くことができます。※A4サイズ、白黒、246ページ、1000円/冊となります。

『民話紙芝居集 東海村の民話』

「東海村民話再生の会」が、昔から村に伝わる26の民話を1冊にまとめました。民話が生まれた背景についても記載されており、当時の生活様式や人々の心のよりどころを読み取ることができます。※B5サイズ、カラー、224ページ、1000円/冊となります。

問 中央公民館(282局3329)

『東海村の今昔』を販売しています

村立図書館では、昨年の村発足60周年村立図書館開館30周年を記念して開催した写真展「東海村の今昔」で展示した写真をまとめ、写真集「東海村の今昔」(A4サイズ、カラー、84ページ、1000円/冊)を発行しました。村立図書館で販売していますので、ぜひご利用ください。

問 村立図書館(282局3435)

『彫刻洗い隊』指導者養成講座

村内の野外彫刻が設置された経緯やそれぞれの作品についての講義のほか、実際に作品に触れて、洗浄や維持

日程等▼
割塗布の実習を行う講座です。

期 日	内 容
7月18日(月・祝)	①彫刻の素材 講師▼北沢努さん(彫刻家) ②山崎猛の野外彫刻設置運動 講師▼葛迫大祐さん(彫刻家)
7月31日(日)	野外彫刻のメンテナンス 講師▼黒川弘毅さん(武蔵野美術大学教授)
9月22日(木・祝)※ 10月23日(日)※	野外彫刻メンテナンス実習

※雨天時、9月22日(木・祝)は9月24日(土)、10月23日(日)は10月30日(日)に延期します。

チャレンジスクール 「ゴルフの部」

科学に基づくゴルフ理論を取り入れた、プロ指導者によるゴルフ教室です。身体の使い方やスイング方法を基礎から学び、生涯スポーツとしてゴルフを楽しむませんか。

時間▼午前9時30分~正午
場所▼中央公民館ほか
定員▼15人※全日程に参加できる方を優先します。
受講料▼無料
問7月17日(日)までに、東海駅コミュニティ施設管理室(287局3680)へ申し込みください。

日程等▼

講 義	昼クラス(全て金曜日)		夜クラス(全て日曜日)	
	期日	時間	期日	時間
講義・実技	8月26日	10:45~11:45	8月28日	18:45~19:45
	9月2日	10:45~11:45	9月4日	18:45~19:45
実 技	9月9日・16日・23日・30日	10:45~11:45	9月11日・18日・25日・10月2日	18:45~19:45
	10月7日	10:45~11:45	10月9日	10:45~11:45
アプローチ実習	10月14日	10:45~12:05	10月16日	10:45~12:05
	10月7日	10:45~11:45	10月9日	10:45~11:45

場所▼東海ゴルフ練習場(那珂市堤947-2)

対象▼村内在住・在勤(同居家族を含む)で18歳以上の方 ※左打ちの方と高校生を除きます。
定員▼各先着10人(最少催行人数は各5人)
参加費▼1万2000円/人(指導料や会場使用料、ボール代等)
その他▼希望者にはゴルフクラブを無料で貸し出します。

申・問7月16日(土)から8月14日(日)まで(7月19日(火)・25日(月)、8月1日(月)・8日(月)を除く)の午前9時~午後5時に、参加費を添えて、総合体育館(283局0673)へ申し込みください。

東海村青年会主催 第17回「ナイトハイク」

家族や友人と一緒に夜の東海村を歩きながら、絆を深めませんか。多くの皆さんの参加をお待ちしています。

期日▼9月24日(土)

時間▼午後3時～10時30分(予定)

場所▼総合福祉センター「絆」を起点とした、村内約20キロメートルのコース

対象▼小学4年生以上の方※▽小学生には、20歳以上の方が引率者として同伴してください。▽原則として2人以上のグループで参加してください。

参加費▼500円/人(軽食代等)

その他▼8月30日(火)の午後7時から、中央公民館で事前説明会を行います。代表者は必ず出席してください。▽この事業を円滑に進めるサポートをする「ナイトハイクスタッフ」を募集しています。興味のある方は、7月22日(金)までに、電子メールで申し込みください。

申・園代表者の氏名(ふりがな)・電話番号、参加者全員の氏名(ふりがな)・年齢を明記の上、7月22日(金)までに、ファクシミリまたは電子メールで、東海村青年会青少年センター内
282局7049 FAX
282局7813 ☎
seinenkai.1977@yahoo.co.jp)へ申し込みください。



参加費無料！原子力科学館の「夏休みイベント」

【紙アカアリウム】

あら？不思議！？自分で描いた絵が魚のように自由に泳ぎまわります。

期間▼7月23日(土)～8月28日(日)

(月曜日を除く)

時間▼午前9時30分～、午前10時～、午後2時～、午後2時30分～7月31日(日)のみ午前9時～午後4時(30分ごと)に実施します。

対象▼中学生以下の方

定員▼各先着15人

※当日の午前9時から、原子力科学館で整理券を配布します。

【アインシュタイン広場】

測定器を使って身の回りにおける放射線を測ってみよう！

日時▼8月5日(金)から28日(日)までの毎週金・土・日曜日と、8月11日(木・祝)

時間▼午前9時～午後4時

その他▼7月23日(土)から8月28日(日)まで(月曜日を除く)の午前9時～午後4時に、中学生以下を対象とした「チャレンジクイズ」を行います。

【夏休みスタンプラリー】

5つの展示館でスタンプを集めて、プレゼントをゲットしよう！

期間▼7月30日(土)～8月31日(水)

対象▼中学生以下の方

対象施設▼日立シビックセンター(日立市幸町1・21・18月29日(月)休館)▽日鉱記念館(日立市宮田町3585月曜日休館)▽げんでん東

海テラパーク(月曜日休館)▽大洗わくわく科学館(月・火曜日休館)▽原子力科学館(月曜日休館)

【園】

公益社団法人茨城原子力協議会(☎282局3111)

その他



村長と直接意見交換ができます
第26回「ふれあいトーク」

期日▼7月17日(日)

時間▼午後2時～5時

場所▼イオン東海店(1階・フードコート付近)

内容▼日常生活や村政に関すること等

その他▼事前申し込みは不要で、当日に先着順で受け付け

ます。▽当日のやりとりの結果を、村公式ホームページで公表(匿名)します。

【園報広聴課秘書広聴担当(内線1301)】

【イクボス養成講座】

社員のワーク・ライフ・バランスを考え、理解し、活躍を後押しできる上司「イクボス」になってみませんか。

期日▼8月1日(月)

時間▼午後1時30分～4時30分

【お詫び】「第26回「ふれあいトーク」」の、期日に誤りがありました。この紙面はデータを修正し、正しい期日を記載しています。

【創業スクール「夢へ踏み出そう 企業家への第一歩」】

自分のお店を持つためには、創業計画や資金調達、財務管理、マーケティングなど、多くの知識を身につける必要があります。経験豊富な講師陣がサポートしますので、お気軽にご参加ください。

期日▼8月27日、9月3日・10日・17日・24日、10月1日・15日、11月12日(全て土曜日、全8回)

時間▼午前10時～※11月12日(土)は午後1時からとなります。

場所▼ひたちなか商工会議所(ひたちなか市勝田中央14・8)

定員▼先着30人

受講料▼1万800円/人(テキスト代等)

【東海村商工会(☎282局3238)】

場所▼東海村産業情報プラザ「iVier」(旧リコッテイ)

対象▼企業の経営者や管理職、今後、管理職を目指す方等

定員▼40人程度

受講料▼無料

申・園所定の申込書に▽「8月1日・東海村会場」▽企業(事業所)名▽住所▽電話番号▽ファクシミリ番号

▽参加者の氏名・役職——を明記の上、7月25日(月)までに、ファクシミリまたは電子メールで、茨城県

女性青少年課(☎301局2178 FAX301局2189) jossai@pret.ibaraki.

(☎)へ申し込みください。

【お詫び】「第26回「ふれあいトーク」」の、期日に誤りがありました。この紙面はデータを修正し、正しい期日を記載しています。

【お詫び】「第26回「ふれあいトーク」」の、期日に誤りがありました。この紙面はデータを修正し、正しい期日を記載しています。

【お詫び】「第26回「ふれあいトーク」」の、期日に誤りがありました。この紙面はデータを修正し、正しい期日を記載しています。

【お詫び】「第26回「ふれあいトーク」」の、期日に誤りがありました。この紙面はデータを修正し、正しい期日を記載しています。

【お詫び】「第26回「ふれあいトーク」」の、期日に誤りがありました。この紙面はデータを修正し、正しい期日を記載しています。

【お詫び】「第26回「ふれあいトーク」」の、期日に誤りがありました。この紙面はデータを修正し、正しい期日を記載しています。

【お詫び】「第26回「ふれあいトーク」」の、期日に誤りがありました。この紙面はデータを修正し、正しい期日を記載しています。

【お詫び】「第26回「ふれあいトーク」」の、期日に誤りがありました。この紙面はデータを修正し、正しい期日を記載しています。

【お詫び】「第26回「ふれあいトーク」」の、期日に誤りがありました。この紙面はデータを修正し、正しい期日を記載しています。

【お詫び】「第26回「ふれあいトーク」」の、期日に誤りがありました。この紙面はデータを修正し、正しい期日を記載しています。

【お詫び】「第26回「ふれあいトーク」」の、期日に誤りがありました。この紙面はデータを修正し、正しい期日を記載しています。

【お詫び】「第26回「ふれあいトーク」」の、期日に誤りがありました。この紙面はデータを修正し、正しい期日を記載しています。

【お詫び】「第26回「ふれあいトーク」」の、期日に誤りがありました。この紙面はデータを修正し、正しい期日を記載しています。

【お詫び】「第26回「ふれあいトーク」」の、期日に誤りがありました。この紙面はデータを修正し、正しい期日を記載しています。

【お詫び】「第26回「ふれあいトーク」」の、期日に誤りがありました。この紙面はデータを修正し、正しい期日を記載しています。

【お詫び】「第26回「ふれあいトーク」」の、期日に誤りがありました。この紙面はデータを修正し、正しい期日を記載しています。

【お詫び】「第26回「ふれあいトーク」」の、期日に誤りがありました。この紙面はデータを修正し、正しい期日を記載しています。

【お詫び】「第26回「ふれあいトーク」」の、期日に誤りがありました。この紙面はデータを修正し、正しい期日を記載しています。

【お詫び】「第26回「ふれあいトーク」」の、期日に誤りがありました。この紙面はデータを修正し、正しい期日を記載しています。

【お詫び】「第26回「ふれあいトーク」」の、期日に誤りがありました。この紙面はデータを修正し、正しい期日を記載しています。

【お詫び】「第26回「ふれあいトーク」」の、期日に誤りがありました。この紙面はデータを修正し、正しい期日を記載しています。

【お詫び】「第26回「ふれあいトーク」」の、期日に誤りがありました。この紙面はデータを修正し、正しい期日を記載しています。

【お詫び】「第26回「ふれあいトーク」」の、期日に誤りがありました。この紙面はデータを修正し、正しい期日を記載しています。

【お詫び】「第26回「ふれあいトーク」」の、期日に誤りがありました。この紙面はデータを修正し、正しい期日を記載しています。

【お詫び】「第26回「ふれあいトーク」」の、期日に誤りがありました。この紙面はデータを修正し、正しい期日を記載しています。

【お詫び】「第26回「ふれあいトーク」」の、期日に誤りがありました。この紙面はデータを修正し、正しい期日を記載しています。

募集
「とうかいきつずミコージウム
2016」受付ボランティア

勤務日時▼7月24日(日)から8月13日(土)まで
▽午前10時～午後2時30分
▽午後2時30分～7時
場所▼東海駅コミュニティ施設(ギャラリーA・B)

対象▼高校生以上の方
その他▼▽日当は2000円/回となります。
▽各時間帯の受付は原則1人で行います。

申・問 7月15日(金)までに、東海駅コミュニティ施設管理室(☎287局3680)へ申し込みください。

**第8弾「夏のとうかい出逢い村」
BBQでステキな出逢いを!**

日時▼8月27日(土) 午前10時～午後3時(午前9時30分受け付け開始)
場所▼舟石川コミュニティセンター
対象等▼30～40代の独身男女(各20人)
※村内在住の方を優先し、応募者多数の場合は抽選となります。
参加費▼2000円/人(当日徴収、食事代等を含む)

申・問▼題名「第8回とうかい出逢い村」参加申し込み▽氏名▽市町村名▽性別▽生年月日▽電話番号▽メールアドレスを明記の上、7月30日(土)までに、電子メールで大好きいばらぎ東海村ネットワーカー協議会(☎tokaideaimura2013@gmail.com)へ申し込みください。※電話での申し込みは受け付けません。

募集
自衛官を募集します

【航空学生(海・空)】
対象▼高等学校を卒業(見込みを含む)した18歳以上21歳未満(平成29年4月1日現在)の方
試験日程▼第1次試験：9月22日(木) 祝) 第2次試験：10月15日(土) から20日(木)までの指定する1日 ※第2次試験合格者のみ第3次試験を実施します。

合格発表▼平成29年1月23日(月)
【一般曹候補生(陸・海・空)】
対象▼18歳以上27歳未満(平成29年4月1日現在)の方
試験日程▼第1次試験：9月16日(金) または17日(土)の指定する1日 第2次試験：10月6日(木) から12日(水)までの指定する1日

合格発表▼11月11日(金)
【自衛官候補生(陸・海・空)】
対象▼18歳以上27歳未満(採用予定月の1日現在)の方
試験日程▼男子：9～10月 女子：9月23日(金)から27日(火)までの指定する1日

合格発表▼男子：11月上旬 女子：11月4日(金)

9月8日(木)までに、自衛隊茨城地方協力本部水戸募集案内所(☎226局9294) <http://www.mod.go.jp/pco/ibaraki/> ibaraki-ibaraki@pco.mod.go.jp または東海村総務課総務法制担当(内線1313)へ申し込みください。

さい。※自衛官候補生(陸・海・空)は、男子のみ年間を通して受け付けます。

となりのまちから

ひたちなか市●海水浴場と花火大会ほか

【海水浴場が始まります!】
期間▼7月16日(土)～8月21日(日)
場所▼①阿字ヶ浦海水浴場 ②平磯海水浴場 ③姥の懐マリンプール(海中プール)
①②：ひたちなか市観光協会(☎273局0116) ③：ひたちなか市観光振興課(☎273局0111)



【阿字ヶ浦ランタンナイト】
浜辺に約1000個のランタンを灯し、ビーチヨガやフラダンスショーなど、週替わりでイベントを開催します。
期日▼7月16日(土)から8月20日(土)までの土曜日

時間▼午後7時～9時(予定)
場所▼阿字ヶ浦海岸
問 ひたちなか市観光振興課(☎273局0111)

【阿字ヶ浦海岸花火大会】
期日▼7月31日(日)
場所▼阿字ヶ浦海岸
問 阿字ヶ浦海岸花火大会実行委員会(☎265局7113)

大洗町●大洗海上花火大会

期日▼7月30日(土) ※荒天時は7月31日(日)に延期となります。
場所▼大洗サンビーチ
問 大洗のまつり実行委員会 大洗町 商工観光課内(☎267局5111)



7 サマージャンボ 1等5億円 前後賞各1億円

7月6日(水) 同時発売

サマージャンボ 7000万

各1枚300円 1等7,000万円×120本 (発売総額360億円・12ユニットの場合)

発売期間 / 7月6日(水)～29日(金)まで
抽せん日 / 8月9日(火)

※この宝くじの収益金は市町村の明るく住みよいまちづくりに使われます。★宝くじは、ぜひ茨城県内でご購入願います。

宝くじに関するお問合せ / 03-3535-9033[みずほ銀行] 公益財団法人 茨城県市町村振興協会



ちびっこ
美術館

とうかい村松宿こども園
加藤木 詩乃ちゃん



親子遠足(ひたちなか海浜公園)

たまごの森で、お友達と遊んだときの絵を描いてくれたのは詩乃ちゃん(5歳)。「大きなトランポリンでこんなに高く跳んだんだよ!」と体を使って教えてくれました。お弁当の真ん丸おにぎりもおいしかったなとうれしそうに話してくれました。

ぼくの夢
わたしの夢



夢は…。 “動物たちの命を守る仕事”

村松小学校6年 ● 小野珠久

私の夢は、動物たちの命を守る仕事に就くことです。そう思うきっかけになったのは、家族で猫カフェに行ったことでした。

私は猫が大好きで、猫カフェに連れて行ってもらいました。その猫カフェは、「キャットガーディアン」という捨てられたり、飼い主が分からなくなったりした猫たちを保護する団体が活動している場所でした。また、昨年の夏に「とうかい環境フェスタ」で、動物保護団体の方から、日本で毎年約8万匹もの捨て猫が処分されているという話を聞きました。“猫の命が、物のように扱われている”ことに、とてもショックを受けました。

動物の命は、私たち人間と同じ命です。人を元気づけ、一緒に過ごしてきた動物たちを最期までかわいがることが大切だと思います。私は、動物たちの命を守る仕事に就いて、命の大切さを多くの人に伝えていきたいです。

わが家の子育てノート

成宮さやか

わが家は、夫と私、司(2歳)の3人家族です。

司はもうすぐ3歳になります。2歳半くらいから言葉数が急に増え、話が見る見るうちに上達し、毎日楽しそうに見たものや聞いたことを笑顔で話してくれます。最近では自我も出てきて、何でも「自分でやりたい!」なので大変です。どうしても駄目なことや危ないこと以外は好きなようにさせて、見守るようにしています。また、外遊びが大好きで、晴れた日は公園や広場などで、汗をかきながら元気に走り回っています。

私たち家族は司が生後11か月のころ、夫の転勤で地元を離れ県外から東海村に引っ越してきました。親や友人、知り合いが近くにおらず、土地勘もなかったため、いざ住み始めたものの、司を連れて出歩くのも不安で、しばらくの間は買い物以外、家の中に引きこもっていました。そんな日々も徐々に限界が来て、散歩や公園など少しずつ外に出て、児童センターや長堀すこやかハウスにも遊びに行くようになりました。何度か通ううちに新たな友人ができ、友人や先生方に子育てについて気軽に相談し、情報を得ら

れるようになりました。今では、東海村での生活・育児にすっかり慣れ、不安もだいぶ少なくなりました。

2歳前半のころ、奇声やかんしゃくがひどかった時期があり、精神的にかなり参っていました。いろいろな方々に相談に乗ってもらい、勧めもあって、このころから保育園の一時預かりや子育て支援サービスクラス「すくすく」の保育サポートを利用するようになりました。私自身、休める時間を持つようにしたことで、イライラやストレスも軽減し、それに伴って司も成長してきたのでお互いに落ち着いてきたように思います。

友人や先生方、保健師さん、近所の方々など、今まで多くの方々に支えられ助けられてきました。心から感謝の気持ちでいっぱいです。まだまだ、悩むこと、大変なことはありますが気を張りすぎず司との一日一日を大切に、子育てを楽しんでいきたいと思っています。これからも私たちを見守っててください。

