

[特集]

平成27年度の村・県民税(個人住民税)
税額決定通知書を郵送します



撮影地/自方小あと地公園(自方中央)

Contents [6月の主な話題]

- 特集…………… 2
- 平成27年度「東海村表彰」…………… 4
- 平成28年度採用予定 東海村職員採用試験…………… 5
 - 平成26年度財政状況…………… 6
- 東海村おすすめセレクション…………… 8
 - 村政への提案レター…………… 11
 - いんぷおめーしょん…………… 18
- わが家の子育てノート(足立利恵子さん・香奈恵ちゃん・基博くん)…………… 22

平成27年度の村・県民税(個人住民税) 税額決定通知書を郵送します

税金は期限内に納めましょう!

村では、平成27年度の「村民税・県民税税額決定通知書兼納税通知書」を郵送します。毎年通知書を受け取っている方で、6月19日(金)までに通知書が届かない場合は、お問い合わせください。

【問い合わせ】税務課(☎282-1711) ▽課税に関すること…住民税担当(内線1117～1119) ▽口座振替に関すること…収納管理室(内線1115・1116)



●「村民税・県民税(個人住民税)」って?

「村民税・県民税(個人住民税)」は、前年中に所得があった方に対して課税される税金で、その年の1月1日に住民登録をしていた市町村で課税されます。村民税・県民税の年税額は、一律に課される「均等割」と、前年中の所得や控除に応じて計算される「所得割」の、合計額となります(右表参照)。村民税・県民税は、前年の1月から12月まで(1年間)の所得を基準として課税額を算定するため、今年の所得がない場合でも、前年中に所得があれば課税されます。

	均等割	所得割
村民税	3,500円 (内復興財源500円)	10% (村民税分6%、 県民税分4%)
県民税	2,500円 (内復興財源500円、 森林湖沼環境税1,000円)	

●平成27年度から、前納報奨金制度が廃止となりました

この制度は、税収の早期確保や納税者の納税意識の向上を目的として実施されてきましたが、口座振替やコンビニ納付等の納税環境の整備により自主納付が浸透していることや、資力のある納税者だけが恩恵を受けられるなど公平性に欠けることから、平成27年度から廃止となりました。

これに伴い…

▽全納用納付書は同封していません。全期分を一度に納付する場合は、4期分の納付書をまとめてご使用ください。

▽口座振替で「全期前納」を指定している方で、年4回の「期別振替」への変更を希望する場合は申請が必要です。平成27年度分の変更を希望する場合は、6月19日(金)までに税務課窓口で手続きをお願いします。平成28年度分からの変更を希望する場合は、申請用紙を郵送しますので、お問い合わせください。

●納税は、“安心・便利・確実”な口座振替をお勧めします!

口座振替を利用するには①通帳またはキャッシュカード②金融機関の届け出印——をお持ちの上、村内の金融機関窓口へ備え付けてある申込書で手続きをしてください。※役場では手続きできません。

【よくある質問】

Q 前年度までと比べて、今年度の住民税の税額が大きく変わっているのですが、なぜですか?

A 1 収入が公的年金のみ(400万円以下)の方で、住民税の申告をしていない方ではありませんか?

平成24年度から、収入が公的年金のみ(400万円以下)で、それ以外の所得が20万円以下の方は、所得税の申告が不要になりました。しかし、公的年金等から控除されていない各種控除(社会保険料控除、生命保険料控除、地震保険料控除、医療費控除、扶養控除等)がある場合、所得税の申告(還付を受ける場合)または住民税の申告を行わなければ上記の各種控除が税額の決定に反映されないため、住民税の額が高くなっている可能性があります。住民税の申告については、税務課へご相談ください。

A 2 前年までと比べて、収入額が変更になっていませんか?

所得や控除に応じて計算される「所得割」は税率10%です。この税率は、全国一律(一部の自治体を除く)となります。収入額の変更に伴い、税額が増減している可能性があります。





給与所得者の方へ

あなたの住民税は、毎月給与から天引きされていますか？

平成27年度から給与所得に係る個人住民税(村・県民税)は、原則全て特別徴収(給与天引き)により納付することとなりました。「平成27年度 村民税・県民税 税額決定通知書兼納税通知書」が届いた方で、給与収入のみの方は、会社を通して特別徴収へ変更する手続きをお願いします。

●「個人住民税の特別徴収」って？

所得税の源泉徴収と同じように、事業主(給与支払者)が毎月従業員に支払う給与から個人住民税を天引きし、従業員(納税義務者)の代わりに納入する制度です。

●特別徴収の事務の流れ

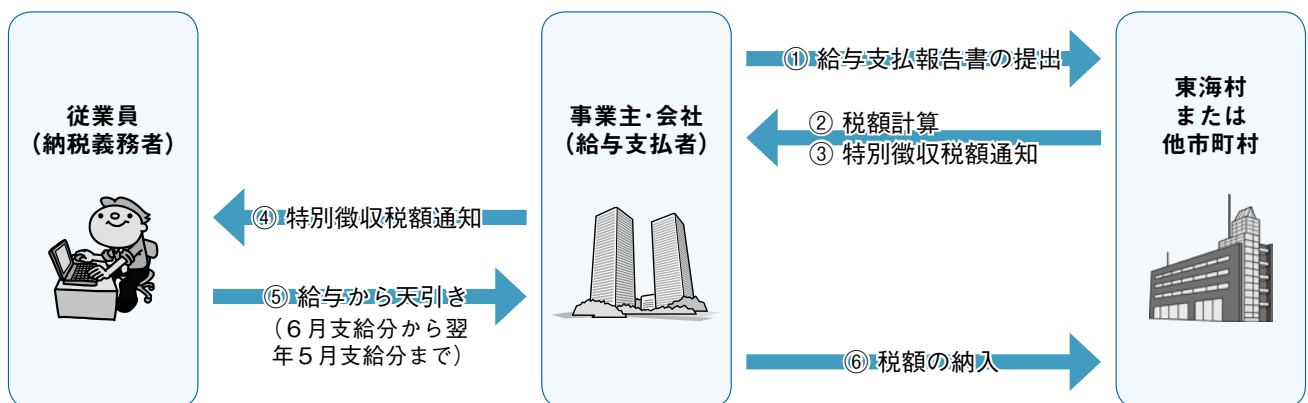

皆さんの疑問にお答えします。
よろしくお願いしますじゃ。

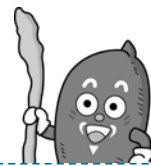

【よくある質問】

Q1 今まで特別徴収をしていなかったのに、なぜ今になって特別徴収になるのですか？

A1 今までも、給与所得については、原則として個人住民税の特別徴収をしなければならないこととされていましたが、徹底されていない実態があったのも事実です。このため、茨城県や東海村では、納税者間の公平性、納税者の利便性等の確保を図るため、平成27年度から、特別徴収実施を徹底する取り組みを行うこととしました。皆様のご理解とご協力をお願いします。

Q2 特別徴収をすることで、どのようなメリットがあるのですか？

A2 従業員の方が、住民税を納めるために金融機関や役場等の窓口へ出向く必要がなくなります。また、普通徴収(従業員の方が金融機関や役場等の納付場所で納める方法)は年4回払いですが、特別徴収では12か月に分割して毎月の給与から天引きされるため、1回当たりの納付額が少なくて済みます。

Q3 パートやアルバイトであっても、特別徴収になるのですか？

A3 原則として、パートやアルバイトを含む全ての従業員が特別徴収となります。

Q4 特別徴収を始めるには、どのような手続きをすればよいのですか？

A4 事業主の方や会社の給与支払担当者へご相談ください。

Q5 特別徴収にすると、収入や控除等の個人情報が事業主や会社に伝わるのですか？

A5 村から事業主や会社に通知されるのは、住所・氏名・個人住民税の特別徴収される税額のみであり、その他の個人情報について伝わることはありません。



平成27年度

東海村表彰

【問い合わせ】総務課総務法制担当 ☎ 282
局 1711 内線 1313



【平成27年度東海村表彰者】

(敬称略)

役職・分野	氏名	功績・善行内容
東海村選挙管理委員会委員	本多 喜久男	村政の発展に貢献
東海村統計調査員	宮田 孝市	
	小又 賢一 舛井 保男	
東海村固定資産評価審査委員会委員	峯島 伸行	人権問題の解決に貢献
東海村人権擁護委員	中川 輝夫	
民生委員・児童委員	大串 稔	福祉の増進に貢献
武藤小児クリニック院長	武藤 文男	
伊藤デンタルクリニック院長	伊藤 勝夫	社会体育の振興や青少年の健全育成に貢献
石神サッカースポーツ少年団指導者	小林 義美	
中丸サッカースポーツ少年団指導者	雨澤 博男	
中丸ホッケースポーツ少年団指導者	川崎 智	
東海柔道スポーツ少年団指導者	春日井 敦	
	吉川 博 尾崎 嗣朗	
小学バドミントンスポーツ少年団指導者	大貫 良枝	競技の普及発展に尽力し、村のスポーツの活性化に貢献
東海村バドミントン連盟理事長	牧野 勉	
東海村空手道連盟理事長	黒羽根 史朗	
自治会長	照沼 誠一	住民自治の推進に貢献
	沼尻 信雄	
	関 誠一	
	大山 誠一	
	根本 紀正	
	大内 浩	
	照沼 豪	
	中嶋 勝彌	
	川崎 薫	
	根本 通	
	青山 佳男	
	蛭田 勝一	
	浅井 雅人	
	菊池 三喜男	
	檜山 昭光	
	高橋 昭雄	
小室 祐浩		
萩谷 信輝		
はやかわクリニック院長	早川 清一郎	福祉の増進に貢献(寄附)
南台ボランティアパトロール隊隊長	武藤 高志	地域の安全確保に貢献(ボランティア活動)
村松北地区キラキラ子ども会育成会会長	疋田 浩	地域福祉の向上に貢献(ボランティア活動)

5月29日、平成27年度「東海村表彰」の表彰式が行われました。
この表彰は、長年にわたり、村政の発展や福祉の増進、文化の向上等に寄与された方や村民の模範となる行いをされた方
に対して感謝の意を表し、奨励すること、村政やまちづくりに対する意欲・意識を高めることを目的としています。今年度
もそれぞれの分野で活躍された方々、39人に表彰状・感謝状と記念品が贈られました。

表彰状受賞者

感謝状受賞者

東海村で働いてみませんか？

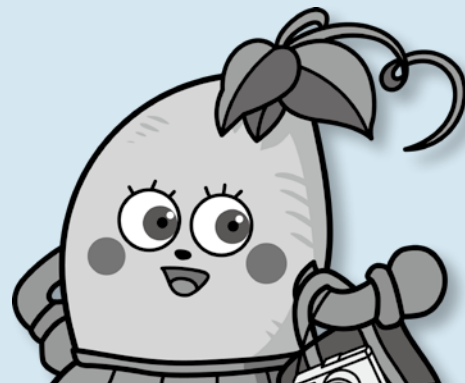

平成28年度採用予定 東海村職員採用試験

村では、村民のために働く決意と熱意を持つ人材を募集します。

受験資格

①東海村またはその近隣に居住することができ、通勤が可能②欠格事項のいずれにも該当しない③試験区分等に応じた、下表の資格要件に該当する——を満たす方

申込書の請求

人事課(役場行政棟3階)の窓口へ取りに来るか、郵便で請求してください。郵便で請求する場合は、封筒の表に「職員採用試験申込書請求」と朱書きの上、氏名・電話番号・希望する試験区分(例:「建築C(大学卒)」)を記載した任意の用紙と、140円分の切手を貼った返信用の封筒(角形2号、返信先を明記)を同封してください。

提出書類

①申込書 ②履歴書 ※いずれも所定の用紙に所要事項をもなく記入の上、最近3か月以内に撮影した顔写真(縦6センチメートル、横4.5センチメートル)を貼付してください。

申し込み

6月30日(火)まで(土・日曜日を除く)の午前8時30分～午後5時15分に、人事課へ持参するか、郵送(6月30日(火)消印有効)してください。申し込みが受理された方には、受験票を交付します。

給 与

高校卒	142,100円
短大(2年)卒	154,800円
大学卒	174,200円

※このほか期末・勤勉手当、扶養手当、住居手当、通勤手当、時間外勤務手当等の支給があります。

なお、上記金額は平成27年4月1日現在のものです。採用までに変更となる場合があります。また、学校卒業後一定の経験年数がある方は、上記の金額に一定額が加算されます。

問い合わせ

人事課人事・行革担当(〒319-1192 那珂郡東海村東海3-7-1 ☎282-1711 内線1321) ※詳細は村公式ホームページでもご覧になれます。

試験区分等		資格要件	第1次試験	第2次試験
一般事務 (5人程度)	A 大学卒	昭和61年4月2日以降に生まれ、学校教育法による大学(短期大学を除く)を卒業(平成28年3月31日までに卒業見込み)の方	期日▽8月16日(日) 時間▽午前10時～午後3時30分 場所▽中央公民館 内容▽教養試験、論文試験、適性検査	日時▽10月1日(木)～4日(日)のうち、指定された日時 ※第1次試験合格者に通知します。 場所▽東海村役場 内容▽口述試験
	B 大学卒	昭和56年4月2日以降に生まれ、学校教育法による大学(短期大学を除く)を卒業(平成28年3月31日までに卒業見込み)の方	期日▽8月15日(土) 時間▽午前10時～午後3時30分 場所▽東海村役場 内容▽専門試験、論文試験(Dは作文試験)、適性検査	
建築 (1人程度)	C 大学卒	昭和56年4月2日以降に生まれ、学校教育法による大学、短期大学または高等学校を卒業し、一級建築士または二級建築士として登録された方		
	D 短大・高校卒			

(平成27年3月31日現在)

平成26年度 財政状況

予算の執行状況

一般会計

村民税や固定資産税など、皆さんが納めたお金を財源として、福祉や環境衛生、教育、道路建設等の事業を行う中心的な会計です。

歳入

▼執行率…86.2%(前年度比4.0ポイント減)

科目	予算額	調定額	執行率
村 税	128億8,041万5千円	131億8,991万7千円	102.4%
地方譲与税	1億4,827万6千円	1億6,472万7千円	111.1%
地方消費税交付金	4億5,706万4千円	4億3,153万4千円	94.4%
地方交付税	3億2,831万2千円	3億7,586万4千円	114.5%
分担金・負担金	1億6,892万3千円	1億8,651万2千円	110.4%
使用料・手数料	1億8,088万7千円	1億6,468万9千円	91.0%
国庫支出金	24億2,873万4千円	11億9,856万3千円	49.3%
県支出金	12億8,176万1千円	3億1,658万4千円	24.7%
繰入金	42億5,622万4千円	29億2,842万3千円	68.8%
繰越金	2億7,405万5千円	2億7,405万5千円	100.0%
村 債	0円	0円	0.0%
その他※1	2億6,662万8千円	3億494万2千円	114.4%
合 計	226億7,127万9千円	195億3,581万円	86.2%

※1…利子割交付金、配当割交付金、株式等譲渡所得割交付金、自動車取得税交付金、地方特例交付金、交通安全対策特別交付金、財産収入、寄附金、諸収入の合計額です。

歳出

▼執行率…92.3%(前年度比1.8ポイント減)

科目	予算額	支出負担行為額	執行率
議 会 費	2億1,302万円	2億1,122万8千円	99.2%
総 務 費	28億4,551万8千円	24億2,010万9千円	85.0%
民 生 費	57億8,954万6千円	55億1,556万4千円	95.3%
衛 生 費	23億2,058万1千円	19億9,568万5千円	86.0%
農林水産業費	4億2,465万8千円	4億1,090万1千円	96.8%
商 工 費	1億5,653万8千円	1億4,948万円	95.5%
土 木 費	39億4,807万8千円	35億6,160万2千円	90.2%
消 防 費	5億5,999万円	5億5,765万7千円	99.6%
教 育 費	53億1,067万6千円	51億3,215万8千円	96.6%
災害復旧費	8,196万3千円	8,144万9千円	99.4%
公 債 費	7億9,311万8千円	7億9,311万6千円	100.0%
その他※2	2億2,759万3千円	9,121万2千円	40.1%
合 計	226億7,127万9千円	209億2,016万1千円	92.3%

※2…諸支出金、予備費の合計額です。

◆歳入…村税は予算額128億8,041万5千円に対し、調定額131億8,991万7千円と、予算を上回る収入が見込まれています。なお、国庫支出金、県支出金、繰入金など一部の科目は、出納整理期間中に収入予定のため、3月31日現在では執行率が低くなっています。

◆歳出…ほぼ予定どおりに執行されています。なお、総務費、衛生費など一部の科目は、予算を翌年度に繰り越すため、3月31日現在では執行率が低くなっています。

特別会計

特定の事業を行う場合に、一般会計と区分して経理するための会計です。

会 計	予算額	歳 入		歳 出	
		調定額	執行率	支出負担行為額	執行率
国民健康保険事業	36億9,864万3千円	34億3,133万4千円	92.8%	33億7,280万7千円	91.2%
後期高齢者医療	3億4,299万8千円	3億3,521万1千円	97.7%	3億2,868万円	95.8%
介護保険事業	26億9,396万1千円	25億7,828万2千円	95.7%	23億6,747万2千円	87.9%
介護サービス事業	948万8千円	1,047万1千円	110.4%	876万1千円	92.3%
東海駅西土地区画整理事業	1億9,892万3千円	1億9,224万7千円	96.6%	9,290万9千円	46.7%
東海駅東土地区画整理事業	1億4,253万円	1億3,519万7千円	94.9%	1億882万2千円	76.4%
東海駅西第二土地区画整理事業	2億2,329万2千円	2億994万7千円	94.0%	1億7,755万9千円	79.5%
東海中央土地区画整理事業	9億6,418万4千円	6億8,056万3千円	70.6%	4億7,162万8千円	48.9%
公共下水道事業	18億2,454万8千円	16億5,774万4千円	90.9%	15億9,453万円	87.4%
那珂地方公平委員会	89万4千円	89万5千円	100.1%	16万3千円	18.2%
合 計	100億9,946万1千円	92億3,189万1千円	91.4%	85億2,333万1千円	84.4%

用語解説

- 調定額…年度内の収入が決定しているお金
- 支出負担行為額…年度内の支出が決定しているお金
- 執行率…予算額に占める収入(支出)決定額の割合

皆さんの納めた税金等がどのように使われているかを知っていただくため、村では年に2回、財政状況をお知らせしています。今回は、平成27年3月31日現在の予算執行状況と、村税負担・村債・基金・公有財産の状況について公表します。なお、地方自治体の会計は、2か月の出納整理期間(5月31日が会計閉鎖日)があるため、今回の公表は決算を示すものではありません。

【問い合わせ】企画経営課財政経営担当(☎282-1711 内線1334)

村税負担

	収入済額	1世帯当たり負担額※	1人当たり負担額※
村税	127億9,670万9千円	82万1,302円	33万3,308円
村民税	24億5,439万7千円	15万7,525円	6万3,928円
うち個人分	20億8,130万9千円	13万3,580円	5万4,211円
固定資産税	93億7,560万6千円	60万1,733円	24万4,201円
うち個人分	10億9,680万7千円	7万394円	2万8,568円
軽自動車税	7,076万7千円	4,542円	1,843円
村たばこ税	2億5,260万3千円	1万6,212円	6,579円
入湯税	0円	0円	0円
都市計画税	6億4,333万6千円	4万1,290円	1万6,757円
うち個人分	7,563万円	4,854円	1,970円

※平成27年4月1日現在の住民基本台帳法に基づく世帯数(15,581世帯)、人口(38,393人)で算出しています。

村債

住民福祉の増進のために各種建設事業等を行う場合の財源として借り入れたお金です。

▼残高…対前年度比11億8,785万1千円減

	借入先	残高
一般会計	財務省	34億9,128万1千円
	(株)かんぽ生命保険	8億1,633万6千円
	(株)ゆうちょ銀行	0円
	地方公共団体金融機構	1億7,929万1千円
	銀行等	3億1,288万5千円
	環境再生保全機構	1,000万円
	計	48億979万3千円
下水道会計	財務省	29億6,157万3千円
	(株)かんぽ生命保険	19億2,635万4千円
	地方公共団体金融機構	21億8,324万5千円
	銀行等	1,160万円
	計	70億8,277万2千円
合計		118億9,256万5千円

公有財産

区分	土地	建物
行政財産 (役場庁舎、学校、公園等)	137万6,375㎡	11万47㎡
普通財産 (行政財産以外のもの)	19万7,147㎡	4,744㎡
合計	157万3,522㎡	11万4,791㎡

有価証券・出資による権利 58億4,293万9千円

基金

特定の目的のために積み立て、必要に応じて取り崩して使用するお金です。

▼現在高…対前年度比11億6,750万5千円増

名称	現在高
財政調整基金	65億1,759万8千円
減債基金	32億9,356万7千円
公立学校施設整備基金	11億1,822万8千円
中丸小学校建設基金	4億7,681万円
東海中学校建設基金	0円
児童福祉施設整備基金	2億8,029万1千円
幼保連携施設建設基金	0円
国際交流基金	1,435万円
緑化基金	2億9,519万7千円
公共施設維持整備基金	5億9,288万5千円
復興まちづくり支援基金	6,107万5千円
東日本大震災復興交付金基金	20億9,239万7千円
電源立地地域整備基金	8,500万円
地域福祉基金	2億1,129万3千円
芸術振興基金	1,000万円
奨学基金	2億7,183万円
土地開発基金	5億円
国民健康保険支払準備基金	1億4,000万円
介護給付費準備基金	4億824万5千円
合計	163億6,876万6千円

※千円以下の金額は四捨五入により表記しています。



東海村おすすめセレクション

TOKAI-MURA MADE

東海村のおいしい魅力発見。あなたへ。あなたから、あの人へ。

詳しくは、東海村観光協会Webサイト

東海村 セレクション

検索



東海村の村松で縁起物として親しまれている福俵を、最中にしました。

村松の福俵最中

» Data 玉喜屋菓子舗

住所▼村松北1-2-22 電話▼282-2924 営業時間▼午前8時30分～午後7時30分 定休日▼木曜日(繁忙期を除く)



パスタのお店の自家製「野菜で野菜を食べる」生ドレッシングです。

ドレッシング (にんじん・セロリ・クランベリー)

» Data 株式会社グルービー

住所▼舟石川駅西4-10-6 電話▼283-0458 営業時間▼午前11時～午後10時 定休日▼年中無休



東海村産のサツマイモ、干しいもを使用。上品な甘さです。

ほしいもマカロン

» Data ケーキハウス ワンダーボックス

住所▼舟石川駅西4-7-1 電話▼287-0630 営業時間▼午前10時～午後7時 定休日▼月曜日(祝日の場合は翌火曜日)、夏季のみ第3火曜日も休み



グルービー自家製パスタの味をご自宅でお楽しみください。

パスタソース&生パスタ (ズワイガニ・アサリバジル・トマト)

» Data 株式会社グルービー

住所▼舟石川駅西4-10-6 電話▼283-0458 営業時間▼午前11時～午後10時 定休日▼年中無休



しっとりとしたコクと風味のあるお菓子(第20回「全国菓子博覧会」金賞受賞作品)です。

バウムクーヘン

» Data ケーキハウス ワンダーボックス

住所▼舟石川駅西4-7-1 電話▼287-0630 営業時間▼午前10時～午後7時 定休日▼月曜日(祝日の場合は翌火曜日)、夏季のみ第3火曜日も休み



生地にムラサキイモペーストを練り込み、しっとりと焼き上げたお菓子です。

東海村の芋介

» Data ケーキ&カフェ工房 ルアール

住所▼舟石川153-3 電話▼282-2232 営業時間▼午前9時30分～午後7時(日曜日と祝日は午後6時30分まで) 定休日▼第2・4・5火曜日



▶ 認証マーク

燦々（さんさん）と輝く太陽の円に、東海村の頭文字「東」と「T」の字を合わせ、村の木である黒松が太陽に向かって力強く伸びる様子を表しました。カラーは、村松山虚空蔵堂の鮮やかな緑青と、村の紋章からイメージしています。

【問い合わせ】
まちづくり推進課商工観光・企業立地担当(☎282局1711 内線1433)

このセレクションは、東海村観光協会と商工会、村の三者が協働で行っている事業で、東海村で作られている魅力たっぷりの商品をおすすめセレクション」として認定し、全国に向けて広くPRすること、皆さんに商品や東海村の良さを知っていただくというものです。手土産やプレゼント、自分へのご褒美にも…東海村自慢の、おいしい魅力を、ぜひお試しください。

【東海村おすすめセレクションの概要】

認証要件▼村内在住の個人または法人等が発売元・発信元となっており①村内で生産された、またはとれたものを原料として使用している②村内で加工された――のいずれかを満たすもの。



須崎農園のニンジンにリンゴを加え、やさしい甘さに仕上げた果肉たっぷりの“飲む野菜”です。

須崎農園のにんじんジュース

▶ Data 須崎農園
住所▼石神外宿2343 電話▼283-3637 その他▼東海ファーマーズマーケット「にじのなか」で販売しています。



お母さんが家族を思っで作るパン。“安心・安全・美味”な、毎日食べても飽きないパンです。

ブレッチェン(プレーン・こしあん・ごまあん・チーズ)

▶ Data NPO法人ドリームたんぽぽ
住所▼船場616-4 電話▼283-2532 営業時間▼午前10時～午後2時 定休日▼土・日曜日、祝日 その他▼東海ファーマーズマーケット「にじのなか」でも販売しています。



太陽と自然の豊富な恵みを受けた菜種。昔ながらの味と香りを楽しめます。

食用なたね油

▶ Data 外宿一区街づくり華の会
その他▼東海ファーマーズマーケット「にじのなか」で販売しています。



出荷直前に自家焙煎しました。殻付き落花生の香ばしさをご賞味ください。

天日干し自家焙煎 ピーナッツ畑 さやか

▶ Data たかしファーム
住所▼石神内宿835 電話▼282-9104 その他▼東海ファーマーズマーケット「にじのなか」で販売しています。



今年も、**New!** イモゾーポロシャツなどを販売します！

ドライタイプの素材を使用しており、風通しもよく、サラッとした肌触りです。

販売規格▼右表参照

販売場所▼役場売店(イモゾー刺繍のみ)

インターネット予約販売▼インターネット予約販売では、胸に刺繍するキャラクター(7種類)の選択や、肩に企業名・団体名の刺繍をすることも可能です。

申し込み▼インターネット予約販売を希望する方

は、東海村観光協会ホームページ(<http://tokai-kanko.com/>)から申し込みください。※役場売店では受け付けできません。
問い合わせ▼まちづくり推進課商工観光・企業立地担当(☎282-1711 内線1433)

商品	価格	サイズ	色
Tシャツ	1,300円	S・M・L 他	ピンク・ブルー 他
ポロシャツ	1,600円	S・M・L・LL 他	ピンク・ブルー・イエロー・ネイビー 他
ボタンダウンポロシャツ	1,800円	S・M・L・LL 他	ネイビー・ブルー 他

“健康寿命”を延ばしましょう！

●ご存じですか？“健康寿命”

健康寿命とは、日常的に介護を必要せず、自立した生活を送れる生存期間のことで、平均寿命から介護期間を除いた期間を指します。

●日本の健康寿命は？

日本は、平均寿命も健康寿命も世界トップクラスとなっていますが、平均寿命と健康寿命の間には、男女とも約10歳の差があります(下図)。

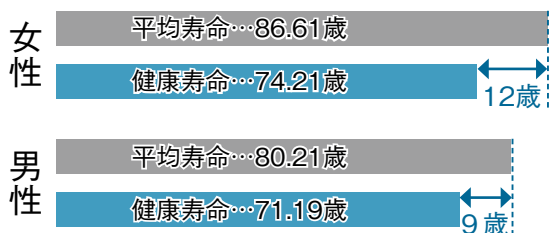

この約10年間は、療養生活を送ったり、誰かの支援が必要となったりする状況が考えられます。健康寿命を延ばして、平均寿命との差を少なくすることを目指しましょう！

●認知症予防教室

村では、認知症予防教室を開催しています。元気うちから、心身の老化を防ぎましょう。

- ▼期 日 毎週木曜日
- ▼時 間 午前10時～午後3時
- ▼場 所 なごみ・総合支援センター
- ▼対 象 おおむね65歳以上の方
- ▼参加費 400円/回

●健康寿命を延ばす、6つのカギ

①筋力アップ体操をしましょう！

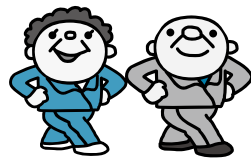

②おいしく・楽しく・バランスよく食べましょう！



③口の健康を保ちましょう！

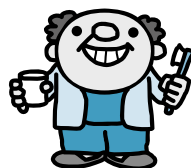

④人と交流して認知症を予防しましょう！

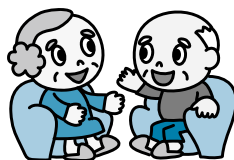

⑤外に出る楽しみを見付けましょう！



⑥つつの症状に早めに気付きましょう！



●問い合わせ

地域包括支援センター(なごみ・総合支援センター内 ☎287-2516)



まちの話題をお届けします！

ず〜むあっぷ「まちの風景」



【写真左から】山田村長、鈴木さん、山本千希さん(総務省茨城行政評価事務所長)

●元行政相談委員・鈴木朝美さんに感謝状

4月15日、役場において、3月に行政相談委員を退任した鈴木朝美さん(緑ヶ丘)に、総務大臣からの感謝状が贈呈がされました。鈴木さんは、平成19年4月から8年間にわたり、行政相談委員として、住民からの意見や要望等を関係機関にあっせんし、問題の解決や要望の実現に向けて活動してきました。相談を受けるだけでなく、女性ならではの視点を生かし、自ら気付いた内容については、関係機関に連絡するなど、行政運営の改善に積極的に尽力してきた鈴木さん。「講習会等に参加したり、さまざまなケースを経験したりする中で、徐々に問題解決へ向けた関係機関へのスムーズな橋渡しができるようになりました。とても勉強になりました」と、これまでの感想を話してくれました。

村政への提案レター



提案レターは互いの立場を尊重するものと考えていますので、必ず住所・氏名・職業・年齢・電話番号(提案内容について確認させていただく場合があるため、日中に連絡が取れる電話番号)を明記してください。

無記名のものにはお答えすることができません。

封書は、切手を貼らずにそのまま郵便ポストへ投函してください。

■問い合わせ 広報広聴課秘書広聴担当(☎282-1711 内線1301)



※この提案レターは、
平成28年6月9日(木)まで有効です。

切り取り線

のりしろ②貼り付け

のりしろ①貼り付け

切り取り線

のりしろ③貼り付け

切り取り線

料金受取人払郵便

ひたちなか局
承認
806

差出有効期間
平成28年6月
9日まで
(切手を貼らずに
お出しください)

3 1 9 1 1 9 0

東海村東海三丁目7番1号
(受取人)

東海村長行
(村長公室広報広聴課扱い)

|||||

知恵を出し合い、
住みよいまちを
つくりましょう！



- お寄せいただいたご提案やご意見には、担当課から文書等で回答します。内容確認のため、電話でご連絡をする場合がありますので、連絡先の電話番号を必ずご記入ください。
- 内容が不明確なものや村政に無関係なもの、個人的利益の追求・営利目的・誹謗中傷と判断されるものは、受け付けできません。
- 道路(街路樹を含む)、防犯(カーブミラーや防犯灯、通学路など)に関しては、各地区の自治会と協働で問題解決を図っていますので、地元の自治会長へご相談ください。
- 村政に関するご意見等は、村公式ホームページの「ご意見・ご提案」コーナーから、電子メールでも随時受け付けています。
- 行政機関(国・県・村など)に対する要望等は、東海村社会福祉協議会(☎282-2804)が実施する「行政相談」で、総務大臣の委嘱を受けた行政相談員も受け付けています。

(これは封書になりますので、切り取って投函してください)

切り取り線

のりしろ ②

切り取り線

のりしろ ①

切り取り線

住所		東海村	
氏名	年齢	電話番号	職業
姓名			

のりしろ ③

こんにちは!

村立東海病院 であ



地域医療連携室の業務を紹介します

今回は、村立東海病院の中にある「地域医療連携室」についてご紹介します。

●地域医療連携室について

早速ですが、皆さんは、次のようなことで悩んだ経験はありませんか？

▽どの病院の何科に行けばよいのか分からない…。
▽入院費用はどれくらい掛かるのだろう？
▽紹介状を申し込むにはどうすればいいの？
▽介護保険制度のことをもっと詳しく知りたい。 など

こんなとき、地域医療連携室では、そのような患者さんや家族などの心配ごとを解消し、適切な治療やサービスを受けられるようお手伝いしています。



●相談には誰が乗ってくれるの？



社会福祉士の資格を持った医療ソーシャルワーカーが対応します。

相談内容に決まりはなく、治療に関することから、高額療養費制度や介護保険制度の説明など多岐にわたります。相談の受付時間は診療時間内で、予約制ではありませんが、事前にご連絡をいただくとゆっくり話を聴くことができます。

なお、相談内容については秘密を厳守します。

●地域医療連携室から一言

私たちは、単に制度の説明や、病院・施設の案内をするだけではありません。目の前にいる患者さんとその家族の話をよく聴き、問題の本質を探っていきます。実際に問題を解決するのは当事者の皆さんですが、問題の早期解決が図れるよう、私たちも一緒に解決策を考えていきます。どんなささいなことでも構いませんので、お気軽にご相談ください。

「看護の日」

今年は、東海村健康づくり推進計画推進委員の皆さんとのコラボレーション企画でした。一番の人気は「血管年齢測定」。100人以上の参加があり、大盛況でした。白衣を着用しての記念撮影では、写真のプレゼントが記念になると、とても好評をいただきました。多くの方々にご来場いただきありがとうございました。たくさんの地域の方々と交流することができ、看護職員一同とても楽しい時間を過ごすことができました。

来年度も企画予定ですので、ぜひ遊びに来てくださいね!

看護部長 飯倉 直美



【問い合わせ】村立東海病院(☎282-2188)、福祉保険課地域医療担当(☎287-0899)

あのテレビ番組で紹介された硯を 村立図書館に展示中です！

現在、「開運なんでも鑑定団」(5月19日放送・テレビ東京)で紹介された12面の硯を、村立図書館に展示しています。“東洋の文化遺産”と評された品々を、ぜひご覧ください！また、次の日程で、村へ硯を寄贈した山口やすさん(須和間)から解説を聞くことができます。



●日時 ▽6月14日(日) 午前10時～午後3時(正午～午後1時を除く) ▽6月25日(木) 午後1時～3時

●問い合わせ 生涯学習課文化・スポーツ振興担当(☎282-1711 内線1422)

東海村公式ホームページが 全国広報コンクールで入選！

昨年8月にリニューアルした東海村公式ホームページが、平成27年「全国広報コンクール」(ウェブサイト・町村部)において、入選を受賞(全国大会へ推薦された21町村のうちの2自治体が受賞)しました。今後も、皆さんのお役に立つ情報を発信していきますので、よろしくお願ひします！



●問い合わせ 広報広聴課情報発信担当(☎282-1711 内線1304・1305)

【募集講座一覧】

講座名等	日程等
①パソコン講座 ～デジカメ写真保管術～ 撮ったままになっているデジタル写真データの保管術を学びましょう。インデックスシートを作成し、CD-Rにコピーして保管する方法を学びます。	期日▼7月1日(水) 時間▼9:30～12:00 対象等▼一般(先着6人) 講師▼友部晴美さん(パソコンスクール講師) 費用▼600円/人(テキスト代)
②パソコン講座 ～写真入りうちわをつくろう～ 自分で撮影した写真をパソコンに取り込み、自由にレイアウトして、オリジナルうちわを作ります。	期日▼7月1日(水) 時間▼13:30～15:30 対象等▼一般(先着6人) 講師▼友部晴美さん(パソコンスクール講師) 費用▼700円/人(テキスト代)
③パソコン講座 ～スライドショーをつくろう～ 自分で撮影した写真を組み合わせ、さまざまな効果や音楽の設定をし、アルバムのように作る機能を学習します。	期日▼7月2日(木) 時間▼9:30～15:30 対象等▼一般(先着6人) 講師▼友部晴美さん(パソコンスクール講師) 費用▼600円/人(テキスト代)
④茨城県立歴史館出前講座 ～御三家と御三卿～ 徳川将軍家の親族大名として設立された御三家と、江戸時代中期に徳川氏の一族から分立した大名家である御三卿について紹介します。	期日▼7月10日(金) 時間▼13:30～15:00 対象等▼一般(20人) 講師▼永井博さん(茨城県立歴史館)
⑤茨城県立歴史館出前講座 ～常陸における南北朝の動乱～ 瓜連合戦や、鎌倉時代後期から南北朝時代の公卿である北畠親房の経営など、常陸における南北朝時代について資料をたどりながら解説します。	期日▼7月17日(金) 時間▼13:30～15:00 対象等▼一般(20人) 講師▼寺崎理香さん(茨城県立歴史館)

■その他 ▼④・⑤は、応募者多数の場合、抽選となります。▼①～③の受講には、ご自身のデジタルカメラとメモリーカードが必要です。
■受講料 無料
■日程等 左表参照



■申し込み・問い合わせ 講座申込書(中央公民館・役場・各コミュニティセンターに備え付けてあるほか、中央公民館ホームページからもダウンロード可)に必要事項を記入して持参するか、はがきに▽希望する講座の番号(複数可)▽住所▽氏名(ふりがな)▽性別▽年齢▽電話番号——を記入の上、6月25日(木)(必着)までに、中央公民館(〒319-1115 船場768 ☎282-3329)へ申し込みください。

イモゾーフAMILYと振り返る 東海村60年のあゆみ

【主な出来事(昭和40～44年)】

昭和40年 (1965年)	5月	▽第一化学薬品株式会社東海研究所開所
	8月	○合併10周年記念村民謡踊り大会開催
	12月	▽東海地区放射線管理協議会発足 ○東海中学校新校舎完成
昭和41年 (1966年)	1月	▽財団法人日本原子力普及センター完成
	2月	▼東海村役場新庁舎完成
	3月	▼豊岡に衛生プラント完成
	7月	▽原電・東海発電所営業運転開始
	11月	▽住友原子力工業東海研究所開所 ○第1回村民体育祭開催
昭和42年 (1967年)	3月	▽原子力普及センターに原子力展示館完成
	5月	▼有線放送電話開通
	10月	▽動力炉・核燃料開発事業団東海事業所設立
昭和43年 (1968年)	11月	○16のスポーツ少年団結成
	5月	▼東海なかよし幼稚園前に「東海歩道橋」完成
昭和44年 (1969年)	7月	▼村内に豚コレラ発生 ▼村づくりについての村民意向調査実施 (36.5パーセントの方が住みよいと回答)
	2月	▼水戸対地射爆場返還推進協議会の現地抗議集会開催(根本村長による開会宣言)
	4月	○桃山保育所開所
	5月	▼子どもの遊び場8か所オープン
	6月	▼晴嵐荘に重症心身障害児病棟完成
	7月	▼ごみの収集開始 ▼移動地方県民室を東海村で開催
	8月	○照沼・白方・石神小学校の3校でプール開き
	10月	▽皇太子殿下(現・天皇陛下)ご来村 ▼役場ホールに住民相談室開設
	▼…暮らし ○…教育・文化 ▽…原子力	

役場新庁舎完成(昭和41年)



▼皇太子殿下(現・天皇陛下)ご来村(昭和44年)

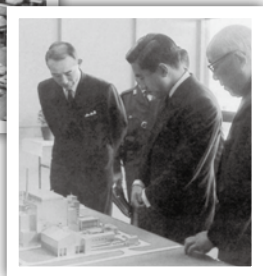

◀動力炉・核燃料開発事業団(現・日本原子力研究開発機構核燃料サイクル工学研究所)設立(昭和42年)

多くの原子力施設が建設される



原研道路村松周辺(昭和43年ごろ)



この景色、どこかで見たいかな…?



◀白方小学校通学路(昭和43年ごろ)



▶ごみの収集開始(昭和44年)

あのころの…「広報とうかい」こんな記事(一部抜粋)

■今年楽しい夏休み 七月下旬に三校完成

(第139号/昭和44年3月28日発行)

水難防止に役立つスポーツの発展と体位向上に寄与する学校プールの建設が、照沼、白方、石神三校一斉にはじまりました。完成は7月25日の予定です。これで村内1,700名の小学児童にとって、今年の夏は安心して泳ぐことが出来るので、さぞ楽しい夏休みとなることでしょう。…県内の小、中学校におけるプール建設の普及率は、今年度の予定校分(55校)を加えてやつと20%程度です。このように学校プールの建設が進まないのは、建設費が約1,000万円かかるのと、国庫補助金がわづか97万円に過ぎないため、市町村の財政負担が容易でないからです。…(村内の)普

及率は60%となり、県内の普及率の3倍になるわけです。

■目立つ体位の伸び 新入学児の健康診断

(第124号/昭和43年3月10日発行)

新学期も間近かに迫り、新入学児の健康診断が…行なわれました。ことし、村内の各小学校へ入学するこどもたちは、284人で、平均身長は112.4センチ、体重は19.1キロと、年々体位は伸びています。また面接、テストの結果も大半のこどもたちが幼稚園教育を受けているだけに、面接担当教師との応答もテキパキと明確に答え、テストで自分の名前や数字の書けないこどもはいませんでした。



「向渚の思い出」

植物部門 川上 仁司

私が子どものころ(昭和40年ごろ)、久慈川の流れは今とまったく違っていました。河口付近(豊岡地区)では、流れが日立方面に直角に曲がり、茂宮川と合流して海に注ぎ込んでいました。久慈川河口と海の間には幅約50メートル、長さ数キロメートルにわたり、白砂で覆われた砂州が広がっていました。この砂州は「向渚」と呼ばれ、美しい景観が地元でとても親しまれていました。夏には、空と海の青色と白砂のコントラストがとても見事で、私の脳裏に強く残っています。

さらに印象深い光景は、真夏に河口の芦原で見られた、真紅の花を付けたミソハギの群生地です。地元ではこれを「盆花」と呼び、仏様に供えるために、よく取りに行かされたものです。昨年夏の久慈川河川敷調査の際、ミソハギの小群落がいたるところで見られ、うれしく思いました。



ミソハギ(ミソハギ科)

現在、村の自然調査団が、村内全域で自然調査を行っており、自然に関する皆さんからの情報を求めています。村内での動・植物の発見や疑問等、お気軽に事務局へお寄せください。

■問い合わせ 生涯学習課文化・スポーツ振興担当(☎282-1711 内線1423)

「最近の相談事例から」

知っとく情報発信ちゅー

村民相談室



最近寄せられた相談や情報提供の中から、特に多いものを紹介します。

①息子や孫を名乗る「オレオレ詐欺」

電話だと、子どもや孫の声を聞き分けることは難しいようです。息子から「携帯電話をなくして番号が変わった」などと連絡を受けたら、その場はいったん電話を切り、自分の知っている息子の電話番号に連絡してください。このとき、すぐにつながらないと不安になるようですが、諦めずに確認することが大切です。

②高齢者宅を狙った「悪質リフォーム業者」

高齢者だけのお宅を訪問し、屋根に上がって撮った写真を見せながら、2000円で修理するなどと持ちかけ、しまいには数十万円の契約をさせられたケースがあります。梅雨入り前に修理しないと建物がだめになるなどと不安をあおるようですが、慌てて契約してはいけません。提示された見積書にきちんと内訳が書かれているか、〇〇一式といった表示になっていないかなど、よく確認しましょう。また、飛び込みの業者を一度受け入れると、業者間に「かも」として情報が広まり、次は外壁、その次は床下換気扇…と、次々に他の業者も訪ねてくるようになります。訪問業者が全て悪質とは限りませんが、注意を怠らないでください。

なお、訪問販売など特定の取引による契約は、一定の期間に限りクーリングオフ制度により解除することができます。契約書など関係書類一式を持って、消費生活センターへご相談ください。

■問い合わせ 消費生活センター(村民相談室内 ☎287-0858)

国民年金 だより



国民年金保険料の 後納制度

国民年金の保険料は、納期限から2年を過ぎると時効により納めることができなくなりますが、平成24年10月から、平成27年9月30日までの3年間に限り、過去10年以内の未納分保険料を納めることができます(後納制度)。

この制度を利用することで、将来の年金額が増額したり、年金の受給資格(合計25年以上の納付または免除)が得られたりする場合がありますので、ぜひご利用ください。

■後納制度を利用できる方は

- ① 20歳以上60歳未満で、過去10年以内に納め忘れの期間や、未加入期間がある方
- ② 60歳以上65歳未満で、過去10年以内に納め忘れの時期や未加入期間がある、または任意加入期間中に納め忘れの期間がある方
- ③ 65歳以上で、年金の受給資格がなく、任意加入をしている方

※すでに老齢基礎年金を受給している方は、後納制度を利用することはできません。

■申し込み方法

年金手帳または基礎年金番号が記載されている書類等をお持ちの上、水戸北年金事務所へ申し込みください。※戸籍謄本等が必要となる場合があります。

■問い合わせ

日本年金機構「国民年金保険料専用ダイヤル」(☎0570-011-050)、水戸北年金事務所(水戸市大町2-3-32 ☎231局2381)





STATION GALLERY



▼場 所 JR東海駅(ギャラリーA・駅舎2階)
▼問い合わせ 東海駅コミュニティ施設管理室(☎287-3680)

写旅クラブ展

講師・大作成一さん(フリーカメラマン)の指導の下で、被写体との向かい方を学びました。約80点の作品を通して、私たちの日ごろの研究成果をぜひご覧ください。



▼期 間 6月14日(日)～20日(土)
▼時 間 午前10時～午後6時(最終日は午後2時まで)

第20回フォトクラブ「写心」展

曇りのない“心の目”を大切にしながら、その人なりに感じた社会の矛盾や不条理、感動的な出来事等を素直に記録することに重きを置いた作品です。



▼期 間 6月21日(日)～27日(土)
▼時 間 午前10時～午後6時(最終日は午後3時まで)

写団合同展示会

ひたちなか市の写真愛好家グループ2団体の合同展です。地域に密着した活動を続けており、今回が第11回目の展示会となります。皆様のご来場をお待ちしています。



▼期 間 6月28日(日)～7月4日(土)
▼時 間 午前10時～午後6時(最終日は午後2時まで)

第25回アートフラッグ展

月例会のスケッチ旅行で描いた風景、室内で描いた人物・静物等の作品のほか、「Love」をテーマにそれぞれが小品1点を描いて発表します。



▼期 間 7月5日(日)～11日(土)
▼時 間 午前10時～午後6時(最終日は午後3時まで)

文芸とうかい

【俳句】

気に入りの夏帽被り善き日哉

緑ヶ丘 田中ミヤ子

春スキー恋人同志初すべり

豊 白 中島エミ子

しあわせのおまけのような春の虹

南 台 渋谷ひろし

黄帽子の並んで揺れる



東海 藤木はるか

母の日を祝うてくれる子のありて

舟石川 舛井 愛子

奔放に生きる術なしはじき豆

豊 白 小林 久男

夢語る友の瞳の輝やけり

白 方 辻本 寛山

また始む妻の苦言や朝曇り

村松北 小野寺紀夫

捨て猫の足にすがりてうそ寒し

村松 松本 正勝

本殿へくらき青葉を踏みのぼる

村松 大内たけみつ



【短歌】

鉢植えの藤の花房紫がゆらゆら揺れて艶めく

須和間 柴山 靖子

久々の遠出にペダル踏みしめる

街路樹の風に心なごむも

緑ヶ丘 佐藤 正

照沼の隠れ観光ボタン園地域の支援で

東海十二景

照沼 佐藤 昇

前畑に豌豆の花白く咲く八十八夜の朝のすがしき

船場 舛井庫之助

(認知症の老妻を介護して詠む) 壊れゆく妻の脳裏の残り火は幼き頃いとし子吾はいかに映るや

白方中央 篠崎 正卓

水ぬくみ木蓮三椏花水木花の咲きつぐ

わが庭めぐる

内宿 村上 文江

花水木牡丹の花の咲き競う季節となりても逝き人想う

外宿 小林美代子

妻が買う小さなばらの鉢植えは

オレンジ色の明るき花咲く

緑ヶ丘 林 正平

いんぽおめーしょん

役場の
電話番号 ☎ 282-1711(代表)

●人口と世帯数●

平成 27 年 5 月 1 日現在 (前月比)
世帯数 14,945 世帯 (+ 17)
総人口 37,813 人 (- 37)

●6月の納付●

納期限 6月30日(火)
村・県民税(第1期分)
介護保険料(第2期分)
里川堰土地改良区費(第2期分)
坏土地改良区経常賦課金(前期分)

●6月の休日診療●

受付時間 午前9時30分から午後2時まで
※正午～午後1時を除きます。

期日	医療機関名	電話番号
14日(日)	茨城東病院	282-1151
21日(日)	東原クリニック	283-2301
28日(日)	村立東海病院	282-2188

救急医療機関をお探しのときは ▼毎日…24時間対応

茨城県救急医療情報コントロールセンター
(☎241-4199)

茨城子ども救急電話相談 ▼毎日…午後6時30分～午前0時30分▼日曜日・祝日・年末年始(12月29日～1月3日)…午前9時～午後5時

プッシュ回線の固定電話、携帯電話から
(☎ #8000)

全ての電話から (☎ 254-9900)

●窓口業務時間延長●

実施日時 第1・3木曜日 午後7時まで

【実施課】主な取り扱い業務※

【住民課】住民登録、印鑑登録、パスポートの交付、各種証明書・許可書の発行等

【福祉保険課】国保や国民年金等に関する各種手続き、母子健康手帳の交付等

【子育て支援課】保育所の手続き、児童手当・児童扶養手当の申請等

【介護福祉課】介護保険・高齢支援の申請

【会計課】国税、県税、国民年金保険料を除く各種税金・使用料等の支払い

【税務課】各種証明書の発行、村税納税相談(要予約)

【水道課】上水道の手続き、上下水道料金の支払いなど

※詳しくは、村公式ホームページをご覧ください。

●防災行政無線放送を電話で聞くには●

無料テレホンサービス (☎ 0120-42-4848)

暮らし



「久慈川一斉クリーン作戦」を実施します

久慈川水系の環境美化と水質保全のため、清掃活動を実施します。

期日▼7月5日(日)※小雨時は決行、荒天時は7月12日(日)に延期します。実施の有無は、当日の午前6時10分に防災行政無線放送でお知らせします。

時間▼午前7時～(1時間程度)

場所▼久慈川河川敷運動場(石神外宿・石神内宿)、竹瓦橋兩岸、亀下堤防付近、豊岡排水機場付近

その他▼ごみ袋を配布します。軍手をお持ちください。

岡都市整備課管理担当
(内線1234)



募集

「エコキャンドル作り教室」

クレヨンやアロマを廃食油に混ぜて、自分好みの色や香りの「エコキャンドル」を作りませんか。でき上がった作品は、7月25日(土)開催の「とうかい環境フェスタ2015」で展示することができます。



期日▼6月27日(土)
時間▼午前10時～正午
場所▼舟石川コミュニティセンター
定員▼先着15人
参加費▼無料
その他▼▽小学3年生以下は、保護者が同伴してください。▽キャンドル

募集

「EM菌モニター」募集

家庭から出る生ごみを、EM菌で堆肥化するモニターを募集します。家庭菜園やガーデニングをしている方等の参加をお待ちしています。なお、モニターにはEM菌専用バケツ等を配布します。

定員▼先着5人程度

その他▼6月20日(土)午前10時から、

EM菌に関する学習会を開催します。詳しくはお問い合わせください。

申・岡任意の用紙に▽「EM菌モニター参加」▽住所▽氏名▽年齢▽電話番号——を明記の上、6月15日(月)以降に、持参・ファクシミリ・電子メールのいずれかで、とうかい環境村民会議事務局(環境政策課 内線1453 ☎287局0479 ✉kankyou@vil.tokai.ibaraki.jp)へ申し込みください。

使用済みの農ビ・農ホリを回収します

村では、産業廃棄物となる使用済みの農ビ(農業用塩化ビニール)と農ホリ(農業用ポリエチレン)を適正に処理するための回収を行います。

日時▼7月24日(金) 午前9時～正午
場所▼JA常陸東海支店

費用▼▽登録料(10000円/年)
 ▼処理費(農ビ):5円/kg、農ホ
 リ:17.1円/kg)▼事務手数料
 (104円/回)

その他▼次回は11月6日(金)に実施予
 定です。

申・問6月30日(火)まで(月曜日と6
 月10日(水)を除く)の午前8時30分
 ～午後5時15分に、所定の申込書に
 必要事項を記入し、印鑑をお持ちの
 上、農業支援センター(東海ファ
 ーマーズマーケット)にじのなか)内
 ☎287局7867)へ申し込みくださ
 い。なお、回収当日の申し込みはで
 きませんので、ご注意ください。

**平成27年度
「消防設備士試験」**

期日▼8月30日(日)
 時間▼午前9時～
 場所▼水戸啓明高等学校、鹿島高等学校
 試験手数料▼甲種:50000円/人
 乙種:34000円/人

申・問東海消防署をはじめとするひた
 ちなか東海広域事務組合の各消防
 署または消防本部に備え付けの受
 験願書を受け取り、書面申請の場
 合は6月30日(火)～7月15日(水)
 に、電子申請の場合は6月27日(土)
 ～7月12日(日)に、一般財団法人
 消防試験研究センター茨城県支部
 ☎301局11500 HP
 http://www.shoubou-
 shiken.or.jp/へ申し
 込みください。

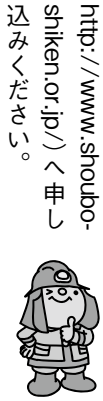

健康・医療

献血にご協力ください

期日▼6月22日(月)
 時間▼午前9時30分～午後4時(正午
 1時を除く)
 場所▼役場行政棟東側玄関ロビー
 持参するもの▼自動車運転免許証等
 の身分を証するもの(初めて献血を
 する方と過去の献血で本人確認が済
 んでいない方のみ)▼献血手帳 献血
 カード(お持ちの方のみ)
 問保健センター(☎282局2797)

福祉

**「在宅医療・介護の理解を
深める講演会」**

村では、これからの高齢・長寿社会の
 まちづくりの方向性を考える講演会を
 開催します。実践的な取り組みを通じ
 て、問題や課題の解決に向けて、どの
 ように検討・協議していくのか、また、
 皆でどのように連携し、活動してい
 かについて一緒に考えてみませんか。
 期日▼6月20日(土)
 時間▼午前9時45分～午後0時30分
 場所▼東海村研究交流プラザ
 演題▼「Living in Place 長寿社会のま

ちづくり～高齢者の活躍と地域包括
 ケアシステムの実現をめざす」
 講師▼木村清一さん(東京大学高齢社
 会総合研究機構)
 問介護福祉課介護保険室(内線
 1162)

**ひとり親家庭の父・母のための
就業支援「パソコン基礎講座」**

期日▼7月4日(土)、11日(土)
 時間▼午前9時30分～午後4時30分
 場所▼クリエイトPC教室(水戸市北
 見町8-12)
 対象▼パソコン初心者(文書作成など
 ができる方を除く)
 定員▼先着10人
 受講料▼10000円/人
 その他▼予約制保育サービス(2歳以
 上)があります。

**最後まで自分らしい人生を…
「セカンドライフ応援講座」**

期日▼①7月2日(木) ②8月6日(木)
 時間▼午後1時30分～3時15分
 場所▼総合福祉センター「絆」
 対象▼村内在住・在勤の方
 定員▼各40人 ※応募者多数の場合は
 抽選となります。

内容▼①「気になる相続」事例に学ぶ
 相続改正最新事情」②「落語だ
 からおもしろい! 相続・遺言・成年後

見制度の話」
 講師▼①蛸澤茂さん(相続手続支援セ
 ンター茨城) ②こころ亭久茶さん
 (アマチュア落語家・行政書士)
 受講料▼無料
 個別相談会▼8月25日(火)に▽相続や
 遺言等(行政書士が対応)▽成年後見
 制度(福祉後見サポート係職員が対
 応)―についての個別相談会を行
 います(講座参加者対象:各4組)。
 参加を希望する方は、8月21日(金)
 までに申し込みください。

**6月22日～28日は「全国一斉
子どもの人権110番強化週間」**

法務省と全国人権擁護委員連合会
 は、いじめや児童虐待等、子どもを
 めぐるさまざまな人権問題に積極的
 に取り組むことを目的として「全国
 一斉」子どもの人権110番強化週
 間」を実施します。法務局職員や人権
 擁護委員が、悩みを持つお子さんや
 保護者からの相談に応じます。相談
 は無料で、秘密は厳守されますので、
 お気軽にご相談ください。
 期間▼6月22日(月)～28日(日)
 時間▼午前8時30分～午後7時(土・日
 曜日は午前10時～午後5時)
 相談専用フリーダイヤル▼☎0120-
 007-1110
 問水戸地方法務局人権擁護課(☎227局
 9919)

公務員の皆さんへ「子育て世帯臨時特例給付金」の申請手続きについて

消費税率引上げの影響等を踏まえ、子育て世帯に対し、臨時特例的な給付措置として、「子育て世帯臨時特例給付金」を支給します。

対象▼平成27年5月31日現在で村内在住の公務員で、平成27年6月分の児童手当受給者

支給額▼対象児童1人に付き3000円 ※指定口座への振り込みは、10月以降となります。

申・園勤務先から配布される申請書に必要事項を記入の上、児童手当の現況届を添えて、所属庁に提出し、申請書の「公務員児童手当受給状況証明欄」に所属庁の証明を受けてください。証明を受けた申請書を、6月12日(金)から9月14日(月)(土日曜日、祝日を除く)までの午前8時30分～午後5時15分(第1・3木曜日は午後7時まで)に、持参または郵送で、福祉保険課地域福祉推進担当(内線1437)へ提出してください。
なお、公務員以外で対象となる方については、村から郵送する「児童手当現況届」と必要書類を、期限内に持参してください。

募集
夏休み期間対応の障がい者施設指導員募集

業務内容▼障がい児の学童保育、障がい児(者)の緊急一時預かり業務
募集人員▼5人程度

雇用要件▼①保育士の資格を有する

②幼稚園教諭、小中学校・高等学校教員いずれかの免許を有する ③障がい者(児)関係の施設等で勤務経験がある ④福祉関係の学科で学んでいる ――のいずれかを満たす方
雇用期間▼7月6日(月)から8月31日(月)まで

勤務日時▼月曜日から金曜日までの午前8時30分～午後6時のうち指定された4時間 ※7月6日(月)～17日(金)は、研修期間として3日程度の勤務となります。

賃金等▼時給：1110円(①～③の方)、890円(④の方) 諸手当：通勤手当、雇用保険(④の方を除く)

選考方法▼面接試験
申・園 6月25日(木)まで(土・日曜日を除く)の午前8時30分～午後5時15分に、履歴書(顔写真貼付)と雇用要件を証明できるもの(写し可)をお持ちの上、なごみ総合支援センター(☎287局2525)へ申し込みください。



私立幼稚園の保育料を一部減免します

村では、私立(村外も含む)の幼稚園に通園する子がいる世帯の保育料を、世帯の村民税の課税状況に応じて一部減免する「幼稚園就園奨励費補助事業」を実施しています。

対象▼村内に住所を有し、3～5歳(平成27年4月2日現在)の子または今年度中に3歳になる子を幼稚園に通園させている世帯で、平成27年度市町村民税所得割課税額が一定の基準を満たす方 ※子ども・子育て支援新制度により公費の給付を受ける幼稚園に在園する子どもの世帯は対象外となりますので、各園にご確認ください。

補助限度額▼年額6万2200円～30万8000円/人 ※詳細は、村公式ホームページをご覧ください。

申 各幼稚園から配布される「保育料等減免措置に関する調書」に必要事項を記入の上、6月30日(火)までに、通園している幼稚園へ提出してください。 ※平成27年1月2日以降に村へ転入された方は、前住所地の市町村民税課税証明書を添付してください。

その他▼補助金は年度末に交付されます。▼世帯構成員中2人以上に所得がある場合は所得割課税額を合算します。
園 子育て支援課保育所・幼稚園担当(内線1185)

「妊婦と先輩ママとの交流会」

現在妊娠中の方を対象とした、先輩ママたちとの交流会です。出産や育児について、情報交換をしてみませんか。
期日▼6月16日(火)
時間▼午前10時15分～11時15分
場所▼とうかい村松宿こども園

定員▼先着5人
参加費▼無料

申・園 6月12日(金)以降の正午～午後5時に、とうかい村松宿こども園子育て支援センター(☎282局7390)へ電話で申し込みください。

チュウリップ保育園の園庭を開放しています

日時▼月曜日～金曜日 午後1時～3時 ※雨天時は中止となります。
場所▼チュウリップ保育園

対象▼村内在住の乳幼児とその保護者
参加費▼無料
園 チュウリップ保育園(☎282局3158) ※事前申し込みは不要です。



「教科書展示会」

文部科学省の検定に合格した、小学校や高等学校等の教科書を展示します。

期間▼6月19日(金)～7月2日(木) ※土・日曜日も開催します。
時間▼午前9時～午後5時
場所▼常陸大宮市役所(常陸大宮市中央3135・6)
園 常陸大宮市学校教育課(☎0295・53・6512)、学校教育課企画総務担当(内線1412)

教養・スポーツ



募集 「東海村文化祭2015」 参加者募集

村内で文化・芸術活動をしている皆さん、日ごろの成果を発表してみませんか。文化祭実行委員会では、10月31日(土)～11月3日(火・祝)に、東海文化センター、総合体育館、中央公民館等で開催する「東海村文化祭2015」に参加し、加出展等を希望する方を募集します。

対象▼村内在住・在勤・在学の方、または主に村内で文化活動をしている方

内容▼歌や楽器、ダンスなどのステージ発表、絵画や書道、写真、生け花、工芸等の作品出展等

その他▼参加・出展等の可否は文化祭実行委員会で決定します。▼参加・出展等には費用が掛かる場合があります。

申・問 東海文化センター備え付けの申込書に必要事項を記入の上、7月10日(金)まで(月曜日を除く)に、東海村文化祭実行委員会事務局(東海文化センター内 ☎287局2512)へ申し込みください。

「日光白根山ハイキング」

日光白根山ロープウェイ山頂駅から、自然散策コースを經由し、山頂を目指すコースです(所要時間約5時間30分)。

期日▼7月4日(土)

時間▼午前5時出発(午前4時50分)にふれあいの森公園集合)

場所▼日光白根山(群馬県利根郡)

対象等▼村内在住・在勤(同居家族を含む)またはSCスマイルTOKA会員で18歳以上の方(先着40人)

参加費▼一般：1万2000円/人
会員：8500円/人(会員同居家族：1万円/人)

申 6月16日(火)から30日(火)まで(月曜日を除く)の午前9時～午後5時に、参加費を添えて、総合体育館へ申し込みください。

問 SCスマイルTOKA事務局(総合体育館内 ☎283局1001)



「初・中級者テニス教室」

期日▼7月12日(日)から9月6日(日)までの日曜日(8月16日(日)を除く、全8回)

時間▼午前7時～9時

場所▼村テニスコート

対象等▼村内在住・在勤・在学、村テニス連盟登録者(同居家族を含む)で中学生以上の方(60人程度)

参加費▼3000円/人

申 村テニスコートクラブハウスまたは総合体育館備え付けの申込書に必要事項を記入の上、6月27日(土)まで(月曜日を除く)に申し込みください。

問 三瓶剛さん(東海村テニス連盟事務局 ☎090・8584・2113)

その他

村長と直接話ができます 第13回「ふれあいトーク」

日常生活や村政に関することなど、村長と直接話をしてみませんか。

日時▼6月20日(土)午後2時～5時

場所▼イオン東海店(1階・フードコート付近)

その他▼事前申し込みは不要で、当日に先着順で受け付けます。▼当日のやりとり結果を、村公式ホームページで公表(匿名)します。

問 広報広聴課秘書広聴担当(内線1301)

イモソーラッピング路線バス車内で、「子ども顔絵展覧会」を開催中!

バス車内に、村内保育所(園)児・幼稚園児が描いた「家族の絵」を展示しています。ぜひご覧ください! ※右下写真は、(上から)6月7日まで行われていた絵画展(舟石川幼稚園・須和間幼稚園)と、絵を掲げる百塚保育所の園児たちの様子です。

期間等▼舟石川保育所・サンフラワーカーどもの森保育所・百塚保育所
：6月21日(日)まで ▼村松幼稚園：6月22日(月)～7月5日(日) ▼おおぞら保育園みぎわ保育園とうかい村松宿こども園・石神幼稚園：8月10日(月)～23日(日) ▼みぎわ幼稚園

稚園：8月24日(月)～9月6日(日) 間まちづくり推進課原力サイエンス・国際化担当(内線1343)



「夏休みキャンプ教室」

日時▼7月25日(土)午前10時から26日(日)午後2時まで

場所▼陸上自衛隊勝田駐屯地

対象▼県内在住の小学生とその保護者 ※1世帯につき保護者1人同伴で参加してください。

定員▼延べ70人 ※応募者多数の場合は抽選となります。

内容▼自衛隊テント設営、飯ごう炊さん、キャンプファイア等

参加費▼2500円/人

申・問 往復はがきに参加希望者全員の▼氏名(ふりがな)▼生年月日▼年齢▼学年▼性別▼住所▼電話番号を記入の上、6月19日(金)(必着)までに、陸上自衛隊勝田駐屯地広報班(〒312・8509 ひたちなか市勝倉3433 ☎274局3211)へ申し込みください。



すびっこ 美術館

舟石川保育所

曾我わかなちゃん



親子遠足

親子遠足で行ったひたち海浜公園で、お友達と楽しく遊んだときの絵を描いてくれたのは、わかなちゃん(6歳)。「ローラーすべり台が楽しかったんだ!この花はポピーとネモフィラだよ。また行きたいな」とうれしそうに話してくれました。

ぼくの夢 わたしの夢



夢は…。 “保育士”

石神小学校6年 ●長嶋咲来

私の将来の夢は、保育士です。私が幼稚園のとき、職業体験に来ていた中学生たちが、優しく遊んでくれたことがとてもうれしかったのを今でも覚えています。そして、私も保育士になって、みんなを喜ばせたいと思いました。

4月に入学してきた1年生を見ていると、とてもかわいくて、私も早く大人になって、保育士として働きたいなど楽しみになります。でも、保育士にはなりたくないと思った時期もありました。小さい子と遊んでいると、急に道路に飛び出すなど、たくさん困ったことがあったからです。そのことが悲しくて、夢を投げ出そうとしたこともありました。でも、両親に相談してみると、「保育士は良い仕事だと思うよ」と言ってくれました。私は家族からの励ましの言葉を聞いて、もう一度、保育士になることを決心し、自分の夢なので頑張って叶えたいと思います。

わが家の子育てノート

表紙・足立利恵子

わが家は夫と私、香奈恵(4歳)、基博(11か月)の4人家族です。

私はもともと心配性なところがあるので、娘を妊娠中には、切迫流産や逆子で悩み、出産予定日の9日超過で誘発分娩にもなり、赤ちゃんの顔を見るまではとても不安でした。産声を聞いた時には安心して涙が止まりませんでした。その香奈恵の誕生は、同時に心配性なママの誕生でもありました。初めての育児で、なかなか体重が増えない娘を見ては不安になり、家族やママ友、保健師さんに励まされながら乗り切ってきました。生後3か月のときには東日本大震災が起こりましたが、近所の方々に水や食料を分けていただいたことが、今も忘れられない思い出です。

また、香奈恵は高熱を出しやすく、痙攣での入院や夜間救急に駆け込むなど、眠れぬ夜を何度も経験しました。でも、そんな心配ばかりの日々は、保育園に行くことになって転機を迎えました。初めこそ、1日中泣いてばかりでしたが、徐々に身の回りのことなどを自分でできるようになり、心身ともに成長しました。それでもマイペースな性格の娘なので、私もちい

できないことに目を向けがちでしたが、保育園の先生方には「ゆっくりでも集中してできましたよ」「リズム体操が上手ですね」「給食をおかわりしました」など、できるようになったことや長所を見つけていただけて、とてもうれしかったです。保育園の先生との連絡帳は、まさに娘の成長日記でもあり私の宝物です。

昨年産まれた息子の基博は、食欲旺盛でたちまち大きく成長し、今ではどこでもつかまり立ちをしてしまうので目が離せません。子ども2人の育児は想像以上に大変ですが、香奈恵が弟のお世話や家事のお手伝いをしてくれる優しいお姉さんになってきたこと、そして、夫や近くに住む私の母の支えもあり、ようやく育児を楽しめるようになり、心配性は少しずつ落ち着いてきたような気がします。そんな私も、もうすぐ仕事に復帰します。子どもたちとふれあえる時間を大切にしながら、これからも支えてくださる皆さんへの感謝を忘れず、私も子どもたちと共に成長していきたいと思えます。

