

平成26年度 第2回 東海村村長記者会見資料

平成26年8月28日(木) 16:30-17:30

案件一覧

No.	課名	案件名	ページ
1	まちづくり 推進課	東海村ホームページをリニューアルしました	1-3
2	まちづくり 推進課	第36回東海まつり花火大会の開催について	4-5
3	まちづくり 推進課	大空マルシェの開催について	6-8
4	まちづくり 推進課	第20回東海I~MOのまつり及び 第22回東海村産業祭の開催について	9-10
5	人事課	村長とのふれあいトーク（若手職員編）	11-12
6	人事課	「地域との交流研修」の実施について	13
7	総務課	定例議会（9月）議案について	14-25

※ 保健年金課「甲状腺超音波検診の状況」については、同日8月28日(木)16:00から筑波大学付属病院で別途発表する予定です。



東海村ホームページをリニューアルしました

本村では、情報発信力の強化の一環として、東海村ホームページを全面的にリニューアルしました。

今回は、“東海村らしい”“使いやすい”“分かりやすい”ホームページとなるようリニューアルしました。トップページには、当村のゆるキャラであるイモゾーファミリーやイベント等の画像を多く配置することで、閲覧者に対して視覚的にも印象付けられるようなデザインとしています。

新しくなった東海村のホームページをぜひご活用ください。

1 リニューアル日（新ホームページ運用開始日）

平成 26 年 8 月 1 日（金）

2 主なリニューアルの内容

- トップページに村のゆるキャラであるイモゾーファミリーやイベント等の画像を多く配置した、視覚的にも印象付けられる個性的なデザイン
- 各情報がジャンルごとに分類された見やすいページ
- “インターネットする際はまず検索！”という現代のインターネットユーザの動作を意識した検索機能の強化
- スマホ版ホームページも設置、各種ブラウザからの閲覧が可能
- SNS（ツイッター、フェイスブック）との連携
- 大規模災害時には、災害時専用ホームページへの切替えが可能 etc...

3 URL

東海村ホームページ <http://www.vill.tokai.ibaraki.jp/>

イモゾー一家の 3 兄弟

左から、イモジロー、イモゾー、かおりん

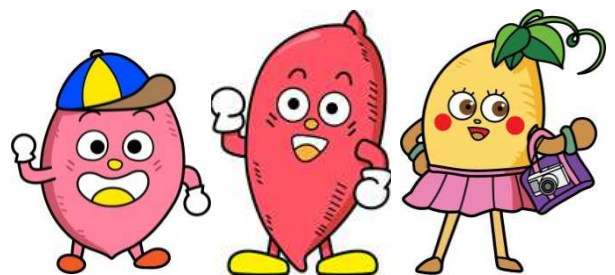

なぬっ?!
検索しやすい!



今度の村のホームページが スゴいらしい...

8月から
リニューアル!



東海村公式 twitter
「東海村」

www.twitter.com/tokai_vill



東海村公式 facebook
「東海村ご当地レポーター」

www.facebook.com/tokai.vill



新ホームページ

東海村
Tokai Village Official Site

文字サイズ 標準 拡大 色合い 標準 青 黄 黒 For Foreigners

トップページ

村公式 Facebook
村公式 Twitter

役場案内
はい、村長です
ハバツクコメント
広報とうがい
村のあらし
防災・緊急情報
生活情報
観光情報
休日・夜間診療
イモリー家の茶の間

Welcome to Tokai Village Official Site

お探しの情報はありますか? 検索

【キーワードランキング】 花火 採用 例規集 入札 どうか

ピックアップ!

いばキラTV

日常生活や村政に関するなど、村長と直接話をするふれあいトークを開催しています。

【いばキラTVで動画配信】
【いばキラTVがインターネットテレビ】
【いばキラTV】に特集されました。

【H27年春、常盤線が東京駅まで乗り入れ!】 JR東海駅で「常盤線利用促進街頭キャンペーン」を行いました。平成27年春から、東京駅まで、常盤線一本で行

新着情報 お知らせ イベント情報 募集

- 「English Information for Visitors and Residents in Tokai-mura」 (2014年8月15日)
- 平成26年度「協働のまちづくりフォーラム」が開催されました (2014年8月14日)
- 全メディアで大活躍、畑田達也氏による学習会を開催します! (2014年8月14日)
- 講座のご案内 (2014年8月12日)
- 東海村土地区画整理地の保留地を随時発売中 (2014年8月12日)
- 【事故情報・注意喚起のお知らせ8/6】 (2014年8月12日)
- 東海村農業交流フォーラムの開催について (2014年8月11日)
- 「東海まつり花火大会」の延期について (2014年8月9日)
- 新しい東海中学校の建設工事について (2014年8月8日)

セカンドページ

東海村
Tokai Village Official Site

文字サイズ 標準 拡大 色合い 標準 青 黄 黒 For Foreigners

ホーム 役場案内 生活情報 観光情報 災害・緊急情報 休日・夜間診療

生活情報

暮らし

- 戸籍・住民登録
- 税金
- 上下水道
- 道路・交通
- ごみ
- 土地・建物
- 区画整理
- 原子力安全
- 防災・防犯
- 消費生活
- エコロジー
- 農業
- ペット
- 選挙
- その他
- 健康・福祉
- 教育・文化・スポーツ

暮らし

- 戸籍・住民登録
- 住民登録・戸籍届出
- 印鑑登録
- 証明発行
- パスポート
- 外国人住民
- 住基ネット
- 申請書ダウンロード
- その他
- 区画整理
- 原子力安全
- 税金
- 個人住民税
- 法人住民税
- 固定資産税
- 都市計画税
- 軽自動車税
- 国民健康保険税
- その他の村の税金
- 税関係証明書
- 村税の納付書
- 村税の滞納処分
- 上下水道
- 道路・交通
- 道路 (占用手続き等)
- 道路 (維持・管理)
- コインパーキング
- デマンドタクシー
- ごみ
- 土地・建物
- 防災・防犯
- 防災情報

災害ポータルサイト (※大規模災害発生時)

東海村 災害ポータルサイト
Disaster Prevention Site in Tokai Village

文字サイズ 標準 拡大 色合い 標準 青 黄 黒 For Foreigners
ようこそ 東海村警備室 さん ニ編成ページ ログオフ

緊急情報
現在重要情報はございません。

お探しの情報はありますか? 検索

新着情報 お知らせ イベント情報 募集

防災・緊急情報

- 防災情報
- 避難所
- 不審者情報
- 休日診療

東日本大震災・放射線情報

- 東日本大震災緊急情報
- 放射線等に関する情報
- り災証明書発行

便利情報

- 東海村公式Facebook
<https://www.facebook.com/tokai.vill>
- 行事予定カレンダー
- お天気情報
- 主要施設電話

東海村公式Twitter
https://twitter.com/tokai_vill

ツイート

東海村 @tokai_vill
平成28年7月20日(日)に、平成26年度「協働のまちづくりフォーラム」が開催されました。当日の東海村のHPに掲載しておりますので、是非ご覧ください。
http://www.tokai-baraki.jp/viewer/info.htm...

スマホ版ホームページ

東海村
Tokai village Official Site

お探しの情報はありますか?
 検索

【キーワードランキング】
花火 採用 例規集 入札 どうか

災害・緊急情報	休日・夜間診療
村のあらし	観光情報
役場案内	はい、村長です
議会のページ	生活情報



第36回東海まつり花火大会の開催について

荒天のため延期となっていました第36回東海まつり花火大会（主催：東海まつり実行委員会）は、9月6日（土）に開催することが決定しました。

昨年「現代の名工」にも選ばれました野村陽一氏が代表を務めます野村花火工業（株）による約3000発の花火が新秋の夜を彩ります。

当日は、東海駅東口、東海文化センター、総合福祉センター「絆」から会場までのシャトルバス（一人当たり片道100円。小学生以下無料）を運行します。

期 日：平成26年9月6日（土）
時 間：19：00～ オープニングセレモニー
 19：20～20：30 花火打ち上げ
場 所：阿漕ヶ浦公園



お待たせ！開催日決定！！

2014 9月6日 土

19:00～20:15

花火大会
阿漕ヶ浦公園

※荒天の場合のみ延期

(延期時開催日は決定次第発表します。)

詳細は、9月上旬の朝刊折込チラシをご参照下さい



大空マルシェの開催について

昨年、初の試みとして開催した東海村観光協会主催の大空マルシェを今年度も開催します。

東海村の歴史的に重要な資源である大神宮と村松山虚空蔵堂を会場として、東海村の新しいイベントとして開催するもので、クラフト販売、フードコートなどが出展します。また、会場を盛り上げる演出として、アーティストによるライブも開催されます。

会場まではシャトルバスを運行しますので、ぜひ、お越してください。

期 日：平成 26 年 10 月 12 日（日）

時 間：11：00～17：30（予定）

場 所：大神宮・村松山虚空蔵堂

イベント：民話の語りと紙しばい、エリアツアー、アート・パフォーマンス、
スペシャルライブ（TOKYO No.1 Soul Set, 華風月）

【参考】2013年の実績（東海村観光協会HPから抜粋）

東海村の顔とも言える二つの寺社仏閣がコラボするという日本でも例をみないマルシェ！
和の文化を取り入れた津軽三味線、和太鼓、書のアートパフォーマンス、写経など
様々な催しで会場は大賑わい。
境内で行われたアコースティックライブには、全国的に根強いファンが多い
「bird」が登場し会場を沸かせました。
その他、こだわりのクラフト雑貨も集まり、地元産の食材を使ったフードコートでは
来場客の舌を唸らせました。

国際的に有名な書家の川又南岳先生とのコラボの子どもたちのハンドペインティングでは、
子どもたちが笑顔で手形を押し素敵な作品ができました♪
バラエティーにとんだワークショップやパワースポットでの占いも賑わっていました。

【添付資料】大空マルシェ 開催されました！（2013年実績）

東海村観光協会ホームページ（<http://tokai-kanko.com/>）

Pick
Tokai up

Vol.23

大空マルシェ実行委員会

大神宮・村松山虚空蔵堂

大空マルシェ

2013 10/13日 開催されました!

東海村の大神宮の『大』と虚空蔵堂の『空』から一文字ずつとり

2013年10月13日に開催された『大空マルシェ』は雲一つない秋晴れのもと開催されました。



『bird』のアコースティックライブの様子

70近くの団体が出
店し多くの来場者
で賑わいました。





来場者の反応も良かったので、また来年もという声が上がっています。
この『大空マルシェ』が、今後も東海村のひとつの顔となるように、
観光協会も頑張っていきたいと思います。





第20回東海I～MOのまつり及び 第22回東海村産業祭の開催について

県内唯一の“サツマイモがテーマ”のお祭り「第20回東海I～MOのまつり（主催：東海I～MOのまつり運営協議会）」が、第22回東海村産業祭（主催：東海村産業祭運営協議会）と同時開催されます。

毎年、多くの来場者でにぎわうイベントで、「いも積み競争」や「いも掘り探検隊」、「珍しいもコンテスト」、「いも作文発表・表彰式」など、東海村のサツマイモをPRするユニークなお祭りです。

このほか、産業祭との同時開催とすることで、さまざまな飲食ブースや体験コーナーが所狭しと催され、お祭りの終盤に豪華賞品を多数用意しての大抽選会が行われます。

当日は、東海村役場、東海駅東口、総合福祉センター「絆」、笠松運動公園から会場までのシャトルバス（一人当たり片道100円。小学生以下無料）を運行します。

キャラクターショーなど、小さいお子様にもお楽しみいただけるイベントですので、是非お越しください。

期 日：平成26年11月23日（日・祝）

時 間：9：00～15：30（予定）

場 所：東海文化センター、東海村中央公民館及びJA常陸東海支店



今年の会場の様子
(かなりの賑わいでした)



イベント
「ジャンジャンどり」

見るもよし!
 食べるもよし!
 体験するもよし!

とうかいから
 笑顔と元気を!

茨城県内唯一の

いも
 まつり!



第19回 東海

I~MOのまつり & 産業祭

2013.11.23 土祝

東海文化センター

午前8時45分～午後3時40分

オープニング：東海太鼓保存会

※駐車場に限りがある為、シャトルバスをご利用下さい。

※アルコールを飲んだ場合は、車の運転を絶対しないで下さい。

食
 べる

- ◆焼きいもコーナー
- ◆ふるさと鍋料理
- ◆いも菓子実演コーナー
- ◆いも焼酎PRコーナー

見
 る

- ◆ジャズ演奏(石神小学校)
- ◆吹奏楽演奏(東海中学校)
- ◆いも作文コーナー
- ◆東海マジシャンズクラブ
- ◆I~MOのライブ

体
 験
 す
 る

- ◆いも掘り探検隊
- ◆ジャンジャンどり
- ◆いも積み競争
- ◆いも美術(いも版)

シャトルバス利用者には
抽選券付チラシを1グループ1枚
 差し上げます。

景品盛り
 だくさん!



当日午後2時40分から5大抽選会を開催します。

総合福祉センター
 「絆」と東海村役場及
 び笠松運動公園第4
 駐車場が臨時駐車場
 となり、会場まで無料
 シャトルバスを往復
 運行しますので、ぜひ
 ご利用ください。

東海村観光協会

- ◆イモソー家族化計画結果発表
- ◆東海村の新しい顔づくりプロジェクト
- ◆いもの新作スイーツ販売

人モソー (宇畑 富蔵) いもッペ (村野 幸治)

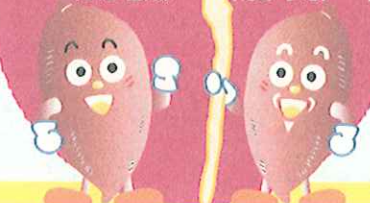

仮面ライダー
 ガイムショー



主催：東海I~MOのまつり運営協議会
 共催：東海村商工会/ひたちなか農業協同組合/(公社)茨城原子力協議会/東海村観光協会/東海村
 後援：茨城県/(一社)茨城県観光物産協会 協力：ひたちなか西地区交通安全協会東海支部

[お問い合わせ先]

東海村経済環境部経済課商工観光担当 TEL.029-282-1711(代)[内線 1438]





「村長とのふれあいトーク(若手職員編)」の実施について

村長と若手職員とが直接話をする機会を設け、率直な意見交換を行うことにより、村長の村政に対する想いを職員へ浸透させるとともに、職員の意識改革を図ることを目的とした研修を実施しています。

若手職員にとっては、普段接する機会の少ない村長の考え方を直接聞くことのできる貴重な場となっております。

1 対象者

主幹級職員 38名(32歳～44歳)

2 内容

①村長からのメッセージ

②意見交換

テーマ「今後チャレンジしてみたいこと」

※自身の担当業務や村全体の業務の課題を踏まえ、今後挑戦してみたいこと、改善していきたいこと等について、1人ずつ意見発表する。

③自由質問

3 実施日時

①平成26年8月25日(月) 午後1時30分から午後3時まで <実施済>

②平成26年9月18日(木) 午前10時から午前11時30分まで

③平成26年9月18日(木) 午後1時30分から午後3時まで

4 会場

東海村役場行政棟3階 庁議室

5 その他

次年度以降も主事級、主幹級職員を対象に実施していく予定です。

「村長とのふれあいトーク（若手職員編）」研修風景（平成 26 年 8 月 25 日（月））

(1) 村長からのメッセージ



(2) 職員との意見交換①



(3) 職員との意見交換②





「地域との交流研修」の実施について

住民との“協働のまちづくり”を進めていくためには、地域の状況についての理解が必要不可欠です。

しかし、近年本村で採用している職員の中には就学等で村を離れていた者や、村外出身者も数多くおり、村の地域活動の現状がわからないといった問題も生じております。

そこで、今年度より、若手職員が地域住民とともに自治会活動に参加し、地域活動の現状について理解を深めるとともに、地域協働についての視野を養うことを目的とした研修を実施しています。

1 対象者

採用 2 年目職員 6 名（うち村外出身者 4 名）

2 内容

地区自治会主催の地区まつりへ参加する。

※まつり当日のみではなく、まつりの実施に向けた会議や、それぞれが配属となった各部会の活動等に参加し、住民とともに地区まつりに関する一連の活動を体験する。

3 派遣先

「舟石川・船場地区自治会」及び「石神地区自治会」

※1つの地区自治会へ3名ずつ参加

4 研修日程

各地区の会議開催日及び各部会の活動日による。

※地区まつり開催日

- | | |
|--------------|----------------------|
| ・舟石川・船場地区自治会 | 平成 26 年 11 月 15 日（土） |
| ・石神地区自治会 | 平成 26 年 11 月 9 日（日） |

5 その他

次年度以降も、原則として採用 2 年目職員を対象に実施していく予定です。

平成26年第3回東海村議会定例会提出議案概要

平成26年8月28日

議案番号	議案名	説 明
報告第12号	平成25年度東海村一般会計継続費精算報告書	平成25年度東海村一般会計継続費精算報告書は、生物多様性地域戦略策定業務委託、放射線量低減対策除染委託、中丸小学校建設設計業務委託及び村松幼稚園園舎外装改修工事において、継続年度が終了しましたので、地方自治法施行令第145条第2項の規定により、議会に報告するものであります。
報告第13号	平成25年度健全化判断比率の報告について	地方公共団体の財政の健全化に関する法律第3条第1項の規定により、平成25年度の健全化判断比率について、監査委員の意見を付けて議会に報告するものであります。 平成25年度決算をもとに健全化判断比率を算定したところ、いずれの指標についても早期健全化基準を下回っております。
報告第14号	平成25年度資金不足比率の報告について	地方公共団体の財政の健全化に関する法律第22条第1項の規定により、平成25年度の資金不足比率について、監査委員の意見を付けて議会に報告するものであります。 公営企業を含む特別会計における資金不足比率については、平成25年度決算で資金不足を生じた特別会計はありませんでした。
報告第15号	平成25年度公益財団法人東海村文化・スポーツ振興財団決算等の報告について	公益財団法人東海村文化・スポーツ振興財団から平成25年度の決算等の報告がありましたので、地方自治法第243条の3第2項の規定により、議会に報告するものであります。

		<p>1 財産目録</p> <p>(1) 資産合計 144,520,272円</p> <p>(2) 負債合計 37,293,756円</p> <p>(3) 正味財産 107,226,516円</p> <p>2 (1) 平成25年度文化自主事業報告 朗読舞台「檜山節考」 外8件</p> <p>(2) 平成25年度ギャラリー自主事業報告 芸大・茨大・筑波大卒業修了制作選抜展 外8件</p> <p>(3) 平成25年度スポーツ自主事業報告 チャレンジスクール「弓道の部」 外8件</p>
議案第52号	東海村特別職の職員で非常勤のものの報酬及び費用弁償に関する条例の一部を改正する条例	災害時の避難所設営等，非常事態において非常勤職員に対し勤務時間外に勤務命令を出す場合に備え，時間外勤務等に対する報酬を規定するため，条例の一部を改正するものであります。
議案第53号	東海村税条例の一部を改正する条例	地方税法の一部改正に伴い，法人税割の税率を改正するとともに，公的年金からの住民税仮特別徴収の各期の税額を均衡化し，及び上場株式等に係る配当所得等や譲渡所得等の課税の特例を拡充する金融・証券税制が改正されたことによるほか，所要の改正を行うため，条例の一部を改正するものであります。
議案第54号	東海村医療福祉費支給に関する条例の一部を改正する条例	茨城県医療福祉対策実施要領の一部改正が平成26年10月1日から施行され，茨城県医療費助成制度の小児区分の対象年齢が拡大されることに伴い，村独自制度として定めていた特例児童区分の対象年齢要件と重複することから，当該特例児童を削るほか用語の整理を行うため，条例の一部を改正するものであります。

議案第 55 号	平成 2 6 年度東海村一般会計補正予算（第 2 号）	<p>予算総額に歳入歳出それぞれ 2 8 6 , 2 3 3 千円を追加し、予算総額を 2 2 , 7 2 6 , 5 5 6 千円とするものであります。</p> <p>補正の主な内容につきましては、昨年の台風 2 6 号により決壊した東新川について全体改修工事を実施するための改修計画策定業務に係る経費、歩道整備等の基礎調査及び設計に係る経費、区画整理事業の進捗を図るための繰出金等のほか、平成 2 5 年度一般会計予算の確定に伴い予算措置を講じるものであります。</p> <p>1 歳入</p> <table data-bbox="831 614 1579 837"> <tr> <td>(1) 使用料及び手数料</td> <td>2, 7 0 4 千円</td> </tr> <tr> <td>(2) 県支出金</td> <td>1, 6 0 6 千円</td> </tr> <tr> <td>(3) 繰入金</td> <td>3 0 6, 6 9 8 千円</td> </tr> <tr> <td>(4) 繰越金</td> <td>△ 2 6, 0 4 0 千円</td> </tr> <tr> <td>(5) 諸収入</td> <td>1, 2 6 5 千円</td> </tr> </table> <p>2 歳出</p> <table data-bbox="831 901 1579 1313"> <tr> <td>(1) 議会費</td> <td>△ 4, 5 0 8 千円</td> </tr> <tr> <td>(2) 総務費</td> <td>4 9, 9 5 2 千円</td> </tr> <tr> <td>(3) 民生費</td> <td>3 6, 0 6 9 千円</td> </tr> <tr> <td>(4) 衛生費</td> <td>7, 9 4 1 千円</td> </tr> <tr> <td>(5) 農林水産業費</td> <td>1, 8 2 3 千円</td> </tr> <tr> <td>(6) 商工費</td> <td>3, 4 6 4 千円</td> </tr> <tr> <td>(7) 土木費</td> <td>2 1 2, 9 8 8 千円</td> </tr> <tr> <td>(8) 教育費</td> <td>△ 8, 2 2 7 千円</td> </tr> <tr> <td>(9) 公債費</td> <td>△ 1 7 5 千円</td> </tr> </table>	(1) 使用料及び手数料	2, 7 0 4 千円	(2) 県支出金	1, 6 0 6 千円	(3) 繰入金	3 0 6, 6 9 8 千円	(4) 繰越金	△ 2 6, 0 4 0 千円	(5) 諸収入	1, 2 6 5 千円	(1) 議会費	△ 4, 5 0 8 千円	(2) 総務費	4 9, 9 5 2 千円	(3) 民生費	3 6, 0 6 9 千円	(4) 衛生費	7, 9 4 1 千円	(5) 農林水産業費	1, 8 2 3 千円	(6) 商工費	3, 4 6 4 千円	(7) 土木費	2 1 2, 9 8 8 千円	(8) 教育費	△ 8, 2 2 7 千円	(9) 公債費	△ 1 7 5 千円
(1) 使用料及び手数料	2, 7 0 4 千円																													
(2) 県支出金	1, 6 0 6 千円																													
(3) 繰入金	3 0 6, 6 9 8 千円																													
(4) 繰越金	△ 2 6, 0 4 0 千円																													
(5) 諸収入	1, 2 6 5 千円																													
(1) 議会費	△ 4, 5 0 8 千円																													
(2) 総務費	4 9, 9 5 2 千円																													
(3) 民生費	3 6, 0 6 9 千円																													
(4) 衛生費	7, 9 4 1 千円																													
(5) 農林水産業費	1, 8 2 3 千円																													
(6) 商工費	3, 4 6 4 千円																													
(7) 土木費	2 1 2, 9 8 8 千円																													
(8) 教育費	△ 8, 2 2 7 千円																													
(9) 公債費	△ 1 7 5 千円																													

		<p>2 歳出</p> <p>(1) 諸支出金 4, 549千円</p> <p>(2) 予備費 △1千円</p>
議案第58号	平成26年度東海村介護保険事業特別会計補正予算(第1号)	<p>(保険事業勘定)</p> <p>予算総額に歳入歳出それぞれ181,066千円を追加し、予算総額を2,690,647千円とするものであります。</p> <p>補正の主な内容につきましては、平成25年度精算として介護給付費準備基金への積立金及び介護給付費負担金の返還金等のほか、平成25年度予算の確定に伴い予算措置を講じるものであります。</p> <p>1 歳入</p> <p>(1) 保険料 43千円</p> <p>(2) 国庫支出金 1,260千円</p> <p>(3) 支払基金交付金 7,657千円</p> <p>(4) 県支出金 33千円</p> <p>(5) 繰入金 437千円</p> <p>(6) 繰越金 171,636千円</p> <p>2 歳出</p> <p>(1) 総務費 388千円</p> <p>(2) 地域支援事業費 217千円</p> <p>(3) 基金積立金 132,590千円</p> <p>(4) 諸支出金 47,871千円</p> <p>(介護サービス事業勘定)</p> <p>予算総額に歳入歳出それぞれ128千円を追加し、予算総額を9,488</p>

		<p>千円とするものであります。</p> <p>補正の内容につきましては、平成25年度予算の確定に伴い予算措置を講じるものであります。</p> <p>1 歳入</p> <p style="padding-left: 40px;">繰越金 128千円</p> <p>2 歳出</p> <p style="padding-left: 40px;">(1) 諸支出金 129千円</p> <p style="padding-left: 40px;">(2) 予備費 △1千円</p>
議案第59号	平成26年度水戸・勝田都市計画事業東海駅西土地区画整理事業特別会計補正予算(第1号)	<p>予算総額に歳入歳出それぞれ21,955千円を追加し、予算総額を152,889千円とするものであります。</p> <p>補正の内容につきましては、区画整理事業の進捗を図るための経費のほか、平成25年度予算の確定に伴い予算措置を講じるものであります。</p> <p>1 歳入</p> <p style="padding-left: 40px;">(1) 繰入金 20,000千円</p> <p style="padding-left: 40px;">(2) 繰越金 1,955千円</p> <p>2 歳出</p> <p style="padding-left: 40px;">(1) 区画整理事業費 20,000千円</p> <p style="padding-left: 40px;">(2) 諸支出金 1,956千円</p> <p style="padding-left: 40px;">(3) 予備費 △1千円</p>
議案第60号	平成26年度水戸・勝田都市計画事業東海駅東土地区画整理事業特別会計補正予算(第1号)	<p>予算総額に歳入歳出それぞれ36,750千円を追加し、予算総額を123,930千円とするものであります。</p> <p>補正の内容につきましては、区画整理事業の進捗を図るための経費のほか、平成25年度予算の確定に伴い予算措置を講じるものであります。</p>

		1 歳入 (1) 繰入金 15,000千円 (2) 繰越金 21,750千円 2 歳出 (1) 区画整理事業費 15,000千円 (2) 諸支出金 21,751千円 (3) 予備費 △1千円
議案第61号	平成26年度水戸・勝田都市計画事業東海駅西第二土地区画整理事業特別会計補正予算(第1号)	<p>予算総額に歳入歳出それぞれ26,543千円を追加し、予算総額を120,496千円とするものであります。</p> <p>補正の内容につきましては、区画整理事業の進捗を図るための経費のほか、平成25年度予算の確定に伴い予算措置を講じるものであります。</p> 1 歳入 (1) 繰入金 12,400千円 (2) 繰越金 14,143千円 2 歳出 (1) 区画整理事業費 12,400千円 (2) 諸支出金 14,144千円 (3) 予備費 △1千円
議案第62号	平成26年度水戸・勝田都市計画事業東海中央土地区画整理事業特別会計補正予算(第1号)	<p>予算総額に歳入歳出それぞれ176,490千円を追加し、予算総額を1,043,098千円とするものであります。</p> <p>補正の内容につきましては、区画整理事業の進捗を図るための経費のほか、平成25年度予算の確定に伴い予算措置を講じるものであります。</p> 1 歳入

		(1) 繰入金 88,000千円 (2) 繰越金 88,490千円 2 歳出 (1) 区画整理事業費 88,000千円 (2) 諸支出金 88,491千円 (3) 予備費 △1千円
議案第63号	平成26年度水戸・勝田都市計画事業東海村公共下水道事業特別会計補正予算(第1号)	<p>予算総額に歳入歳出それぞれ33,737千円を追加し、予算総額を1,595,993千円とするものであります。</p> <p>補正の主な内容につきましては、災害復旧箇所の事前調査の結果に伴う復旧関連工事に係る経費等のほか、平成25年度予算の確定に伴い予算措置を講じるものであります。</p> 1 歳入 (1) 分担金及び負担金 720千円 (2) 国庫支出金 13,500千円 (3) 繰入金 41,516千円 (4) 繰越金 △33,099千円 (5) 村債 11,100千円 2 歳出 (1) 公共下水道事業費 25,737千円 (2) 災害復旧費 8,000千円
議案第64号	平成26年度那珂地方公平委員会特別会計補正予	<p>予算総額に歳入歳出それぞれ293千円を追加し、予算総額を894千円とするものであります。</p>

	算（第1号）	<p>補正の内容につきましては、平成25年度予算の確定に伴い予算措置を講じる講じるものであります。</p> <p>1 歳入 繰越金 293千円</p> <p>2 歳出 予備費 293千円</p>
認定第1号	平成25年度東海村一般会計歳入歳出決算の認定について	<ul style="list-style-type: none"> ・歳入総額 18,069,830,653円 ・歳出総額 17,795,775,495円 (特別会計への繰出金: 2,448,592,998円) ・差引額 274,055,158円 ・翌年度繰越財源 100,094,620円 ・実質収支額 173,960,538円
認定第2号	平成25年度東海村国民健康保険事業特別会計歳入歳出決算の認定について	<ul style="list-style-type: none"> ・歳入総額 3,568,551,508円 (一般会計からの繰入金: 394,600,000円) ・歳出総額 3,275,835,133円 ・差引額 292,716,375円 ・実質収支額 292,716,375円
認定第3号	平成25年度東海村後期高齢者医療特別会計歳入歳出決算の認定について	<ul style="list-style-type: none"> ・歳入総額 321,601,518円 (一般会計からの繰入金: 52,077,998円) ・歳出総額 317,052,432円 ・差引額 4,549,086円 ・実質収支額 4,549,086円

認定第4号	平成25年度東海村介護 保険事業特別会計歳入歳 出決算の認定について	(保険事業勘定) ・歳入総額 2,545,402,163円 (一般会計からの繰入金:462,077,000円) ・歳出総額 2,373,765,161円 ・差引額 171,637,002円 ・実質収支額 171,637,002円 (介護サービス事業勘定) ・歳入総額 9,649,619円 ・歳出総額 6,520,908円 ・差引額 3,128,711円 ・実質収支額 3,128,711円
認定第5号	平成25年度水戸・勝田都 市計画事業東海駅西土地 区画整理事業特別会計歳 入歳出決算の認定につい て	・歳入総額 183,331,474円 (一般会計からの繰入金:94,649,000円) ・歳出総額 135,341,012円 ・差引額 47,990,462円 ・翌年度繰越財源 46,034,000円 ・実質収支額 1,956,462円
認定第6号	平成25年度水戸・勝田都 市計画事業東海駅東土地 区画整理事業特別会計歳 入歳出決算の認定につい て	・歳入総額 95,168,788円 (一般会計からの繰入金:52,681,000円) ・歳出総額 54,817,718円 ・差引額 40,351,070円 ・翌年度繰越財源 18,600,000円 ・実質収支額 21,751,070円

認定第7号	平成25年度水戸・勝田都市計画事業東海駅西第二土地区画整理事業特別会計歳入歳出決算の認定について	<ul style="list-style-type: none"> ・歳入総額 181,551,350円 (一般会計からの繰入金：165,100,000円) ・歳出総額 89,610,738円 ・差引額 91,940,612円 ・翌年度繰越財源 77,796,000円 ・実質収支額 14,144,612円
認定第8号	平成25年度水戸・勝田都市計画事業東海中央土地区画整理事業特別会計歳入歳出決算の認定について	<ul style="list-style-type: none"> ・歳入総額 439,722,925円 (一般会計からの繰入金：272,142,000円) ・歳出総額 314,949,614円 ・差引額 124,773,311円 ・翌年度繰越財源 36,282,000円 ・実質収支額 88,491,311円
認定第9号	平成25年度水戸・勝田都市計画事業東海村公共下水道事業特別会計歳入歳出決算の認定について	<ul style="list-style-type: none"> ・歳入総額 2,467,334,100円 (一般会計からの繰入金：955,266,000円) ・歳出総額 2,395,154,728円 ・差引額 72,179,372円 ・翌年度繰越財源 70,278,000円 ・実質収支額 1,901,372円
認定第10号	平成25年度那珂地方公平委員会特別会計歳入歳出決算の認定について	<ul style="list-style-type: none"> ・歳入総額 886,035円 ・歳出総額 90,770円 ・差引額 795,265円 ・実質収支額 795,265円

認定第 11 号	平成 2 5 年度東海村水道 事業会計歳入歳出決算の 認定について	(一般会計からの出資金等：1 5 7, 7 7 0, 0 0 0 円) 1・収益的収入 8 1 4, 5 7 8, 7 1 9 円 ・収益的支出 7 3 5, 5 4 0, 6 6 5 円 ・収益的収支 7 9, 0 3 8, 0 5 4 円 2・資本的収入 5 1 1, 1 7 0, 0 0 0 円 ・資本的支出 1, 1 4 8, 7 1 6, 8 6 7 円 ・資本的収支 △ 6 3 7, 5 4 6, 8 6 7 円
認定第 12 号	平成 2 5 年度東海村病院 事業会計歳入歳出決算の 認定について	(一般会計からの出資金等：4 7 1, 6 6 2, 0 0 0 円) 1・収益的収入 1, 6 2 9, 9 0 5, 0 1 4 円 ・収益的支出 1, 7 0 2, 6 9 9, 3 1 7 円 ・収益的収支 △ 7 2, 7 9 4, 3 0 3 円 2・資本的収入 1 9 6, 1 5 1, 0 0 0 円 ・資本的支出 3 6 5, 7 3 6, 9 4 5 円 ・資本的収支 △ 1 6 9, 5 8 5, 9 4 5 円

※ 法律関係) ・地方自治法 (昭和 22 年法律第 67 号) ・地方自治法施行令 (昭和 22 年政令第 16 号)
・地方公共団体の財政の健全化に関する法律 (平成 19 年法律第 94 号)

なお、今会期中に補正予算 1 件 (一般会計)、工事請負契約の締結 3 件 (南台第四工区 造成宅地滑動崩落緊急対策工事、中央地区 勝木田下の内線橋梁下部工事、中央地区 長堀雨水幹線整備工事)、工事請負契約締結事項中の変更 1 件 (南台第二工区 造成宅地滑動崩落緊急対策工事)、人事案件 2 件 (那珂地方公平委員会委員の選任、人権擁護委員の候補者の推薦) の合計 7 件を追加提出したく準備をしておりますのでよろしくお願いたします。